

**NISSAN**

**SUZUKI**

**Lienesch**

Autohaus Lienesch GmbH & Co.KG

Osnabrücker Straße 5  
49134 Wallenhorst  
Telefon 0 54 07 / 15 21  
[www.autohaus-lienesch.de](http://www.autohaus-lienesch.de)

# Belmer Schaufenster

Es gibt immer etwas zu sehen.

## Die „Pille“ gegen Hörverlust!



**NEU**

### IN RUHE ZUHAUSE TESTEN:

- ✓ komplett im Gehörgang
- ✓ individuell anpassbar
- ✓ angenehmes Tragegefühl, bequemer Sitz
- ✓ Gehörgang bleibt offen und belüftet
- ✓ Automatik plus optionale Handsteuerung
- ✓ die eigene Stimme bleibt natürlich

**Belm 11.10.19** 18% der Bevölkerung leiden unter Schwerhörigkeit, aber nur ein kleiner Teil davon nutzt moderne Hörsysteme. Wir tun etwas dagegen mit unseren modernen Im-Ohr-Hörsystemen, die nicht mehr hinter dem Ohr, sondern fast unsichtbar, also komplett im Gehörgang getragen werden können. *Sie sind fast so klein wie eine „Pille“ und mittlerweile für mehr als 80% aller Betroffenen geeignet.*

### Besser Hören in nur einem Tag – was ist anders?

Unsere neuen modularen Im-Ohr-Systeme können die Lösung für alle Betroffenen sein, die bisher kein normales Hörgerät tragen wollten. Wir können Ihnen unmittelbar nach dem Hörtest ein Im-Ohr-Testmodul aus fünf verschiedenen Leistungsklassen und zehn verschiedenen weichen Außenhüllen konfigurieren, das nicht nur angenehm zu tragen ist, sondern auch das Sprachverstehen in Gesellschaft fördert. Die offene Versorgung fördert das natürliche Hörvermögen

und lässt die Hörsysteme rundum komfortabel klingen.

### Warum gerade jetzt starten?

Unsere neuen Im-Ohr-Systeme (CIC = Completely-In-Canal) sitzen völlig unauffällig und offen im Gehörgang, so dass das Hörsystem vom Träger kaum wahrgenommen wird und der Eindruck eines sehr natürlichen Hörvermögens entsteht. Optimal eingestellt kann ein Hörgeräteträger fast so gut hören wie ein gleichaltriger Normalhörender, sich also auch in lauter Umgebung gut verständigen.

### HIER ANMELDEN UND TESTEN!

Vereinbaren Sie einen Termin in Ihrer Gerland-Filiale in Belm: Tel. 05406.8822474. Oder Sie schreiben uns eine E-Mail an: [service@gerland-belm.de](mailto:service@gerland-belm.de)

**50  
JAHRE**

**Gerland Hörgeräte**

Lindenstr. 51 | 49191 Belm | Tel. 05406.8822474  
[www.gerland.de](http://www.gerland.de)

**Gerland**  
H Ö R G E R Ä T E



## Powe · Icker · Haltern · Vehrte

**Trotz sorgfältiger Prüfung: Alle Angaben ohne Gewähr**

Quelle: Veranstaltungsmeldungen von Vereinen und Institutionen

**07.10.2019** 15:00 Uhr  
**Montagstreff der Belmer Senioren**

**Veranstalter:** Seniorenbeirat Belm

**Ort:** Fraktionszimmer im Sitzungstrakt, Marktring 13, Belm

**09.10.2019** 15:00 Uhr  
**Kartenspielen**

**Icker Senioren und Interessierte**

**Veranstalter:** Kath. Kirchengemeinde Icker

**Ort:** Pfarrheim Icker, Icker Kirchweg 1, Icker

**10.10.2019** 20:00 Uhr  
**Öffentlichkeits-Ausschuss**

**Icker Vorbereitung KirchenSpuren**

**Dezember/Januar 2019**

**Veranstalter:** Kath. Kirchengemeinde Icker

**Ort:** Pfarrbüro Icker, Icker Kirchweg 1, Icker

**11.10.2019 - 13.10.2019** 15:00 - 22:00 Uhr

**Belmer Herbstkirmes**

**Veranstalter:** Gemeinde Belm

**Ort:** Kirmesmeile Lindenstraße, Belm

**11.10.2019** 14:30 - 17:00 Uhr  
**Belmer Repair-Café**

Wer Interesse hat, das Repair-Café in Belm einmal im Monat ehrenamtlich zu unterstützen, meldet sich beim Freiwilligenbüro zu den Sprechzeiten dienstags 10:30 bis 12:30 Uhr und 13:30 bis 16:30 Uhr, telefonisch unter 0 54 06 / 505-66 oder per E-Mail an anders@belm.de

**Veranstalter:** Freiwilligenbüro der Gemeinde Belm

**Ort:** Belmer Integrationswerkstatt e.V., Lindenstraße 68, Belm

**18.10.2019** 19:00 Uhr  
**Doppelkopf-Turnier**

Anmeldung bis 14.10. bei Norbert Stahmeyer (norbertstahmeyer@web.de) oder Andreas Vogler (01 71 / 30 12 800).

**Veranstalter:** Stiftung Belmer Mühle

**Ort:** Belmer Mühle, Lindenstraße 68, Belm

**19.10.2019** 15:30 Uhr  
**Taufe Icker**

**Veranstalter:** Kath. Kirchengemeinde Icker

**Ort:** Pfarrkirche Icker, Icker Kirchweg 1, Icker

**24.10.2019** 20:00 Uhr  
**Kinoabend**

**Veranstalter:** kfd-Belm

**Ort:** Pfarrheim Belm, Lindenstraße 67, Belm

**26.10.2019** 10:00 Uhr  
**KAB for kids**

**Spielenachmittag**

**Veranstalter:** Kath. Arbeitnehmer Bewegung Belm

**Ort:** Pfarrheim Belm, Lindenstraße 67, Belm

**26.10.2019** 20:00 Uhr  
**Herbstfest der kath. Kirchengemeinde**

**Veranstalter:** Kath. Arbeitnehmer Bewegung Belm

**Ort:** Pfarrheim Belm, Lindenstraße 67, Belm

**27.10.2019** 10:30 - 17 Uhr  
**Herbstmarkt "Herbstgefühle in der Mühle"**

**Veranstalter:** Verein „Belmer Mühle e.V.“

**Ort:** Belmer Mühle, Lindenstraße 68, Belm

**29.10.2019** 20:00 Uhr  
**Leitungsteamrunde für alle Leiterinnen der kfd Gruppen**

**Veranstalter:** kfd-Belm

**Ort:** Pfarrheim Belm, Lindenstraße 67, Belm

# fundus

...das etwas andere Kaufhaus

**Wir haben jeden Mittwoch, Donnerstag und Freitag von 13 - 17 Uhr geöffnet.**

Fundus, das soziale Kaufhaus in Belm mit der DRK-Kleiderkammer (Annahme und Ausgabe), Industriestraße 48, 49191 Belm.

**02.11.2019**

**Dankeschön Fahrt** - Alle Mitarbeiterinnen der kfd sind herzlich eingeladen

**Veranstalter:** kfd-Belm

**Ort:** Marktring 13, Belm

**05.11.2019** 09:00 - 10:30 Uhr

**Sprechstunde des Seniorenbeirates** - Grundsätzlich an jedem ersten Dienstag im Monat

**Veranstalter:** Seniorenbeirat der Gemeinde Belm

**Ort:** Rathaus, Marktring 13, Belm

**06.11.2019** 20:15 Uhr

**kfd Icker Vorstandssitzung** mit allen Workshopleiterinnen

**Veranstalter:** Kath. Kirchengemeinde Icker

**Ort:** Pfarrkirche Icker, Icker Kirchweg 1, Icker

**07.11.2019**

**Besinnungstag auf Gut Nette**

**Veranstalter:** kfd-Belm

**Ort:** Gut Nette, Östringer Weg 120, Osnabrück

**07.11.2019** 15:30 Uhr

**Besichtigung Fleischrei Sostmann, Bramsche**

Konsum und Fleischverarbeitung, Termin der Region Ostercappeln, herzliche Einladung an alle.

**Veranstalter:** kfd-Belm

**Ort:** Fleischerei Sostmann, Münsterstraße, Bramsche

**18.11.2019** 15:00 Uhr

**Kino-Kaffee im Belmer Rathaus "Birnenkuchen mit Lavendel"**

Eintritt frei, jedoch Anmeldung bis 14.11. im Rathaus erforderlich. Vor Filmbeginn gibt es Kaffee und Kuchen.

**Veranstalter:** Seniorenbeirat der Gemeinde Belm

**Ort:** Sitzungssaal im Rathaus, Marktring 13, Belm

## Kunsthandwerkermarkt

„Halle Gartlage“, Schlachthofstraße, Osnabrück

- Kinderbetreuung - / - kostenfreie Parkplätze -

ca. 150 Aussteller: Holzverarbeitung, Tiffany, Münzsäger, Malerei, Drechsler, Imker, Floristik, Schmuck, Blaudruck, Glasbläser uvm ...

Infos unter Tel./Fax/AB: 054 81 / 63 58 (Stephan Gröwe)



**Sonntag, 20. Oktober 2019**

TÜV NORD Hauptuntersuchung

**Für alle eine runde Sache.**



**Jetzt neu:**

Optimierter Online-TerminService für Smartphones. Einfach den QR-Code scannen und Termin vereinbaren.

**TÜV-STATION** Osnabrück  
Rheinische Str. 17

**Auch ohne Terminvereinbarung sind wir für Sie da:**

Mo. - Do. 08.00 - 17.00 Uhr

Freitag 08.00 - 15.00 Uhr

Samstag 08.00 - 12.00 Uhr\*

\*jeden 1. Samstag im Monat

Termine unter Service-Tel.: 0800 80 70 600

oder Online unter [www.tuev-nord.de](http://www.tuev-nord.de)

TÜV





## Veranstaltungen der



- 12.10.2019** 8:30 Uhr  
**Altkleidersammlung**  
**Veranstalter:** Kolpingfamilie Icker
- 16.10.2019** 19:00 Uhr  
**Literatur mit Suppe und Musik**  
**verantwortlich:** kfd Icker  
**Ort:** Pfarrheim Icker
- 19.10.2019** 20:00 Uhr  
**Kegeln bei Beckmann**  
**Veranstalter:** Kolpingfamilie Icker
- 23.10.2019** 19:30 Uhr  
**Abendlob am Mittwoch**  
**Gestaltung:** Schola Cantorum  
**Ort:** Pfarrkirche Icker
- 24.10.2019** 14:30 Uhr  
**Senioren Gottesdienst,**  
**anschl. Kaffeetrinken im Pfarrheim**  
16:00 Uhr  
ein Blick auf das Kriegerdenkmal in der Kirche- Gedenkkreuze für den Frieden?  
**Referent:** Günther Westermann,  
Team „Kirche und Wissen“ (KiWi)  
**Veranstalter:** Senioren Icker/Vehrte  
**Ort:** Kirche Icker
- 26.10.2019** 19:00 Uhr  
**Jugendgottesdienst**  
Gestaltet von „Junge Kirche“ und  
Rhythmics -Jugendchor  
**Ort:** Pfarrkirche Icker
- 27.10.2019** 10:15 Uhr  
**EWAK-Verkaufsstand**  
**Veranstalter:** EWAK-Team  
**Ort:** vor der Kirche
- 27.10.2019** 17:00 Uhr  
**Lesung mit Musik**  
„Mütter, Väter, Kinder...“  
mit Dr. Ferdinand Fasse und  
Johanna Weglage, Saxophon  
**Veranstalter:** Emmaus-Arbeitskreis  
**Ort:** Emmaus-Kapelle Icker
- 29.10.2019** 20:00 Uhr  
**Kirchenvorstandssitzung**  
**Veranstalter:** Kath. Kirchengemeinde Icker
- 31.10.2019** 19:30 Uhr  
**Ökumenischer Gottesdienst in Icker**  
**zum Reformationstag**  
**anschl. Treffen im Pfarrheim**  
**Veranstalter:** Kath. und Evangelische  
Kirchengemeinde  
**Veranstaltungsort:** Pfarrkirche/Pfarrheim  
Icker
- 02.11.2019** 09:00 Uhr  
**Morgenimpuls mit trauernden**  
**Angehörigen**  
**anschl. Frühstück**
- (Bitte anmelden im Pfarrbüro)  
**Veranstalter:** Kath. Kirchengemeinde  
Icker/Emmaus-AK  
**Ort:** Emmaus-Kapelle/Pfarrheim Icker
- 03.11.2019** 15:00 Uhr  
**Andacht und Gräbersegnung**  
**Veranstalter:** Kath. Kirchengemeinde Icker  
**Ort:** Pfarrkirche/Friedhof Icker
- 05.11.2019** 8:30 Uhr  
**kfd Icker**  
**Frauenmesse und Frühstück**  
**Veranstalter:** kfd Icker/Vehrte  
**Ort:** Pfarrkirche/Pfarrheim Icker
- 06.11.2019** 19:30 Uhr  
**Abendlob am Mittwoch**  
**Gestaltung:** Taktstreicher, **anschl.**  
Treffen des erweiterten kfd-Vorstandes  
**Ort:** Pfarrkirche/Pfarrheim Icker
- 08.11.2019** 19:30 Uhr  
**Bibelkreis mit Sr. Anne**  
**Veranstalter:** Kath. Kirchengemeinde Icker  
**Ort:** Pfarrhaus Icker
- 09.11.2019** 9:00 Uhr  
**Herbstaktion**  
„Rund um den Kirchturm und die  
Emmaus-Kapelle“  
**Veranstalter:** Kirchenvorstand Icker
- 10.11.2019** 10:15 Uhr  
**EWAK-Frühstück und Verkauf**  
**Veranstalter:** EWAK-Team  
**Ort:** Pfarrheim Icker
- 10.11.2019** 17:00 Uhr  
**St. Martinsspiel mit Martinsumzug**  
**und Martinsfeuer**  
**Veranstalter:** Kath. Kirchengemeinde Icker  
**Ort:** Pfarrkirche/Pfarrheim Icker
- 11.11.2019** 18:00 Uhr  
**Treffen aller Mitarbeiterinnen der kfd**  
**mit Jahresplanung 2020**  
**Veranstalter:** kfd-Vorstand, Icker/Vehrte  
**Ort:** Pfarrheim Icker
- 13.11.2019** 15:00 Uhr  
**Kartenspielen der Senioren und**  
**Interessierten**  
**Veranstalter:** Senioren Icker/Vehrte  
**Ort:** Pfarrheim Icker
- 13.11.2019** 15:00 Uhr  
**ökumenischer Seniorentreff**  
**in Vehrte**  
**Veranstalter:** Senioren Icker/Vehrte  
**Veranstaltungsort:** Gemeindehaus Vehrte
- 13.11.2019** 19:30 Uhr  
**Abendlob am Mittwoch**  
**Gestaltung:** Abendlobteam  
**anschl. Treffen der**  
Eucharistiehelfer/innen  
**verantwortlich:** Kath. Kirchengemeinde Icker  
**Ort:** Pfarrkirche/Pfarrheim Icker

## Klimabotschaft 10 / 2019

Umwelt- und Klimaschutz  
gelingen nicht durch Konkurrenz

Eberhard Eckert - Foto Privat

Wir Menschen, besonders in den Industrieländern, nehmen uns das Recht, Sieger im Konkurrenzkampf um Lebensraum, Nahrungsquellen und Bodenschätze zu sein. Wer gibt uns das widersinnige Recht, durch unser Handeln unsere Lebensgrundlage zu zerstören? –

Wir nehmen uns das Recht, verheerend in die Klimaentwicklung und in das natürliche Beziehungsgeflecht der Lebewesen einzugreifen – nach unseren Nützlichkeitskriterien. Betrachten wir z. B. den schwer zu ertragenden Giersch doch nicht als „Unkraut“, sondern als leckere Salatpflanze oder heimische Zierpflanze, denn auch er, wie alle grünen Pflanzen bindet das Klimagift CO<sub>2</sub>.

Leider bemerken wir viel zu spät, dass wir Teil der Natur und ihrer Gesetze sind und nicht die maßlose ‚Krönung der Schöpfung‘. Wir müssen uns den Gesetzen der Natur fügen, um unsere Existenz und die unserer Kinder und Kindeskiner zu sichern. - Wer streift denn noch durch den Wald und tankt Ruhe und Besinnung? Wer kann sich denn noch über den Wechsel der Jahreszeiten freuen mit ihren Besonderheiten, den blühenden Pflanzen, den summenden Insekten, ja, auch dem erfrischenden Regen, dem bunten Herbstlaub, dem selten gewordenen Schnee im Winter? Viele Jogger laufen mit Musik in den Ohren durch die Landschaft, schaffen so Distanz zur natürlichen Umgebung, zum spannenden Natur-Erleben. – Dazu einige Zitate von weisen Menschen, die schon vor uns das Problem verstanden haben: "Nur was ich kenne, kann ich lieben und nur was ich liebe, bin ich bereit zu schützen!" - abgewandelt nach: Konrad Lorenz (Österr. Verhaltensforscher, 1903 - 1989) „Wir können die Natur nur dadurch beherrschen, dass wir uns ihren Gesetzen unterwerfen.“ - Francis Bacon (Engl. Philosoph und Staatsmann, 1561 – 1626) „Unkraut ist die Opposition der Natur gegen die Diktatur der Gärtner.“ - Oskar Kokoschka (Österr. Maler, 1886 – 1980). In diesem Sinne: Wir können unsere Lebensgrundlage nur gemeinsam schützen, aber auch jede/r einzelne ist verantwortlich für das Gelingen.

Eberhard Eckert

www.belm.de/klimabotschafter

Förderpreis für  
junge FolkmusikerVenner Folk Frühling Verein möchte  
den Nachwuchs unterstützen

**Ostercappeln-Venne.** Der Venner Folk Frühling Verein hat zur Nachwuchsförderung einen Preis ins Leben gerufen. Dieser ist Dieter Wasilke, dem Gründer des alljährlichen Folkfestivals, gewidmet. „Mit dem Preis möchten wir junge Folkmusiker unterstützen, die europäische und nordamerikanische Folkmusik spielen“, sagt Rainer Mix. „Mitmachen können alle Musikerinnen und Musiker, ganz gleich, ob sie Solisten sind oder in einer Gruppe spielen.“



Dieter Wasilke. Foto: Venner Folk Frühling Verein

Der Preis erinnere an den im vergangenen Jahr verstorbenen Dieter Wasilke, der den Verein gegründet und auch das Venner Folk Frühling Festival initiiert hatte, so Mix.

„Er war das Gesicht des Venner Folk Frühlings und die Förderung des Nachwuchses lag ihm besonders am Herzen“, sagt der erste Vorsitzende weiter.

Aus diesem Grund habe sich der Venner Folk Frühling Verein entschlossen, in Dieter Wasilkes Sinn den Nachwuchs im Bereich Folkmusik durch einen Wettbewerb zu fördern. Wasilke war im November 2018 posthum für sein Schaffen und Wirken für die Ortschaft Venne geehrt worden. „Alle Finalisten erhalten ein Preisgeld, der Sieger zudem einen Auftritt im Rahmen des nächstjährigen Festivals“, erklärt Mix. Dazu gebe es auch noch einen Artikel in der Fachzeitschrift „Folker“, deren Redaktion den Förderpreis mit unterstütze. „Die Bewerbungen werden von einer zehnköpfigen Jury aus erfahrenen Musikern und Musikjournalisten beurteilt“, berichtet Mix. Wer mitmachen möchte, erhält alle Informationen auf der Homepage des Vereins unter [www.folkfruehling.de](http://www.folkfruehling.de).

Ingrun Waschneck

für den Venner Folk Frühling Verein

**Nilsson**  
BAUFACHZENTRUM

**NEUE AUSSTELLUNG  
IN KÜRZE IN OS-LÜSTRINGEN**

- ⊕ MEHR FLÄCHE – MEHR AUSWAHL
- ⊕ DIGITALE UND ECHTE ANWENDUNGSBEISPIELE
- ⊕ COLLAGEN-CENTER

Osnabrück-Lüstringen  
Heideweg 8-16  
Fon 0541 - 93 22 - 0

I Neubau

I Renovierung

I Energie-Einsparung

[www.nilsson.de](http://www.nilsson.de)



## Traditioneller Herbstmarkt am 27. Oktober



Belmer Mühle e.V.

### Kunsthandwerkermarkt in der Belmer Mühle

Am letzten Sonntag im Oktober veranstaltet der Verein Belmer Mühle unter dem Motto „Herbstgefühle in der Belmer Mühle“ seinen traditionellen Kunsthandwerkermarkt. Der herbstlich und vorweihnachtlich gestimmte Markt lädt zum Stöbern in den Angeboten der Hobbykünstler ein. Der immer wieder große Besucherzuspruch zeugt von der Beliebtheit des umfangreichen Angebots bei Besuchern aus Belm und Umgebung. „Wir konnten auch dieses Mal wieder neue Aussteller gewinnen“, freut sich Sigrid Gartmann als Organisatorin. Mit dabei sind Krippen und weihnachtliche Angebote genauso, wie Töpferartikel und Modeschmuck, aber auch altbewährte Angebote, die auf Herbst und Winter einstimmen.



Bei Gesprächen mit den Ausstellern gibt es immer auch Informationen zur Herstellung der Produkte. Foto: Viktor Hermeler

Der Sonntagsspaziergang am 27. Oktober 2019 kann neben dem Besuch der mehr als 30 Aussteller auch mit einer gemütlichen Pause in der Cafeteria des Vereins im Gesellschaftsraum der Mühle bei Kaffee und Kuchen verbunden werden. Auf dem Außengelände bietet die Interessengemeinschaft Erzgebirgspyramide wieder die leckeren Kartoffelpuffer an.



In der Belmer Mühle gibt es am Sonntag, 28. Oktober 2018, wieder ein reichhaltiges Angebot der Aussteller beim Herbstmarkt des Vereins Belmer Mühle – wie immer lohnt ein Besuch. Foto: Viktor Hermeler

Der Ausstellungsort in der Belmer Mühle (Lindenstraße 68) und dem benachbarten Sägewerk der Belmer Integrationswerkstatt ist in der Zeit von 10.30 Uhr bis 17.00 Uhr geöffnet. Der Eintritt ist wie immer frei.



**PULLMANN®**  
since 1985

Alle Brillenfassungen sind in verschiedenen Farben erhältlich.

**Damen-Einstärkenbrille komplett: € 129,-**  
+ Fassung von PULLMANN® + Einstärken-Kunststoffgläser  
+ Super-Entspiegelung + Hartschicht

Sinnlichkeit pur

**SEHWERK**  
Torsten Stölting  
Brillen & Kontaktlinsen

Mindener Straße 338 - 49086 Osnabrück  
Telefon: 05 41 / 99 89 64 99  
E Mail: [info@seh-werk.de](mailto:info@seh-werk.de) - Internet: [www.seh-werk.de](http://www.seh-werk.de)

**WIR SAGEN IHNEN, WAS IHRE IMMOBILIE WIRKLICH WERT IST!**

DISKRET ☒ UNVERBINDLICH ☒ KOSTENLOS ☒

**Appelhans Immobilien**



Antonia Drachenberg   Sergej Appelhans   Liane Häberle

**Appelhans Immobilien GmbH**  
Dorfstraße 14 · 49124 Georgsmarienhütte  
[info@appelhansimmobilien.de](mailto:info@appelhansimmobilien.de)  
[www.appelhansimmobilien.de](http://www.appelhansimmobilien.de)

**COUPON**  
FÜR EINE KOSTENLOSE WERTERMITTLUNG IHRER IMMOBILIE

**TELEFON: 05401 365 17 40**

# Plattdeutscher Abend

Am Freitag, den 18. Oktober 2019  
um 18.30 Uhr findet im Icker Schützenhaus  
die 24. Icker Mahlzeit statt

Unter dem Motto „Mal hochdeutsch und mal up platt“ laden die Ickeraner Vereine alle Plattdeutsch Interessierten zu einem gemütlichen Abend ein.

Nach einem deftigen Essen mit Burgunder- und Krustenschinken vom Buffet Haus Hawighorst werden die Gäste mit Geschichten, Dönekes und Musik unterhalten.

Für die musikalische Untermalung sorgt die Holter Burgwache. Lieder zum Mitsingen und Schunkeln spielt Peter Papke auf seinem Akkordeon. Weitere Mitwirkende sind unter anderem die KFD Frauen, das Duo Erich und Else sowie Josef Kolde.

Durch das Programm führt Ludowika Menke. Eintrittskarten können im Vorverkauf bei Josef Holtmeyer (Telefon 05406 1496) oder per E-Mail unter uwe.kriegisch@kabelmail.de zum Preis vom 18,- € bestellt werden.

Anja Ritz



23. Oktober 2019

14:30 Uhr

## Kraniche rasten auf ihrem Zugweg

Abfahrt ist am 23. Oktober 2019 um 14.30 Uhr vom Parkplatz am Sportzentrum Heideweg. Teilnahmebetrag: 7,00 € – die Teilnehmerzahl ist wie immer auf 13 Personen begrenzt. Fernglas, Fotoapparat und evtl. warme und wasserdichte Kleidung werden empfohlen mitzunehmen. Traditionell werden die Teilnehmer im Landgasthaus Gieseke-Asshorn einkehren, um dort gemeinsam zu essen. Eine Anmeldung zur Wanderung unter [www.bikult.de](http://www.bikult.de) ist unbedingt erforderlich. Wer keinen Internetzugang hat, meldet sich telefonisch unter 05406 – 8 17 95 94 an. Bitte auch den AB benutzen. Die zeitgleiche Überweisung des Teilnahmebetrags ist Bestandteil der Anmeldung.

Dienstag, der 12. November 2019 14:00 - 16:00 Uhr

## Besichtigung der Firma Solarlux.

Die Veranstaltung ist kostenlos. Eine Anmeldung unter [www.bikult.de](http://www.bikult.de) ist trotzdem unbedingt erforderlich. Wer keinen Internetzugang hat, meldet sich telefonisch unter 05406 – 8 17 95 94 an. Bitte auch den AB benutzen.

Treffpunkt zur Bildung von Fahrgemeinschaften ist um 13:15 Uhr am Parkplatz Sportzentrum am Heideweg in Belm.

**Der BiKult KulturAdvent 2019 findet am 29. November 2019 in der Belmer Mühle, in dem Feierraum des Belmer Mühlenvereins statt.**

Beginn ist um 19.00 Uhr. Wollen Sie ein paar schöne Stunden mit netten Menschen verbringen und bei einem Glas Glühwein oder Apfelpunsch den fantastischen Geschichten einer Märchenerzählerin lauschen? Dann kommen Sie an diesem Tag vorbei.

Der Kostenbeitrag beträgt 5,00 Euro (Raum und Märchenerzählerin). Die Getränke sind frei, Plätzchen oder andere Naschereien dürfen wie immer gern mitgebracht werden. Eine Anmeldung zur Planung ist unter [www.bikult.de](http://www.bikult.de) unbedingt erforderlich. Wer keinen Internetzugang hat, meldet sich telefonisch unter 05406 – 8 17 95 94 an. Bitte auch den AB benutzen.

Unternehmen Lebensqualität

**Exklusiv für unsere Energiekunden**

**Hundetraining für Zuhause buchen & Anfahrtkosten sparen**

**Jetzt Vorteil sichern!**

© Alex Svedritz



Jetzt downloaden!  
Stadtwerke Osnabrück VorteilsWelt



[www.swo.de/meine-vorteile](http://www.swo.de/meine-vorteile)





# Wenn Straßen nach Belmer Persönlichkeiten benannt sind Kleine Zusatzschilder erklären Namen und Ortsgeschichte

In Belm gibt es viele Straßennamen, die einen lokalen Zusammenhang haben und auf Orte oder Örtlichkeiten hinweisen, etwa „An der Mergelkuhle“, „Zum Sportplatz“, „Grenzweg“ oder „Auf dem Berge“, oder auch nach bekannten Persönlichkeiten benannt sind. Im Volksmund bekannten „Musikantenviertel“ gibt es etwa die Lyrastraße, Haydn, Beethoven und Brahms werden ebenso mit einer Straße in Belm gewürdigt wie die Maler Rembrandt, Dürer, Hans Holbein und andere. Auch deutsche Politiker finden sich in Belmer Straßennamen wieder, wie Konrad Adenauer, Theodor Heuss und Erich Olenhauer. Im neuen Wohngebiet Up de Heede haben Namen einen Bezug zur Belmer Ortsgeschichte, etwa der „Wahner Hof“ oder „Zum Rittergut“, und es wurden Straßen nach verdienten weiblichen Persönlichkeiten der deutschen Geschichte benannt, Anne Frank, Käthe Kollwitz, Nelly Sachs. Wer diese Personen waren und was ihre Leistungen und Verdienste waren, hat man in der Regel in der Schule gelernt.

Aber auch nach Persönlichkeiten der Belmer Heimatgeschichte wurden und werden Straßen in der Gemeinde benannt, die heute vielleicht bei den Bürgerinnen und Bürgern nicht mehr so bekannt sind. Wer zum Beispiel Gustav Meyer oder Karl Adams waren, wissen wohl nur wenige Belmer. Das soll sich jetzt an ausgewählten Straßen ändern, an sieben Straßen werden in Kürze kleine Zusatzschilder angebracht, die Erläuterungen zur Namensgeberin oder Namensgeber der Straße geben. Den Anfang machen im neusten Belmer Baugebiet „Östlich Up de Heede“ die „Heinrich-Kreutzjans-Straße“ und der „Ludwig-Glüssenkamp-Weg“. Heinrich Kreutzjans war von 1971 bis 1999 Pfarrer in den katholischen Kirchengemeinden und Belms erster und bisher einziger Ehrenbürger. Ludwig Glüssenkamp war von 1976 bis 1989 Belmer Bürgermeister und hat nach der Gebietsreform die Entstehung der heutigen Gemeinde Belm mit geprägt. Bei einem Pressetermin zur Einweihung der neuen Straßen-Zusatzschilder würdigten langjährige Weggefährten die Verdienste der beiden Belmer Persönlichkeiten. „Heinrich Kreutzjans und Ludwig Glüssenkamp haben beide eine kulturelle Menschlichkeit gelebt und ausgestrahlt“, sagt Pastor Arnold Kuitert. Ratscherr Jochen Becker ergänzte, dass beide oft in dem Gebiet des heutigen Baugebietes beim Spaziergehen anzutreffen gewesen seien und deshalb der Ort der nach ihnen benannten Straßen besonders gut gewählt sei. Dass der „Ludwig-Glüssenkamp-Weg“ und die „Heinrich-Kreutzjans-Straße“ direkt benachbart seien, lobte auch der frühere Ratscherr Günter Landwehr mit einem Augenzwinkern: „Das würden beide gutheißen, denn sie waren miteinander befreundet und spielten oft zusammen Doppelkopf“. Neben Heinrich Kreutzjans und Ludwig Glüssenkamp werden auch der Karl-Adams-Weg, der Gustav-Meyer-Weg, die Hort-



Im neuen Baugebiet „Östlich Up de Heede“ werden zwei Straßen nach Ludwig Glüssenkamp und Heinrich Kreutzjans benannt. Wer die beiden Belmer Persönlichkeiten waren, wird künftig auf kleinen Zusatzschildern am Straßennamen erläutert. Die Schilder wurden jetzt mit Familienmitgliedern, Weggefährten, Vertreterinnen und Vertretern von Verwaltung und Gemeinderat vorgestellt. Auch fünf weitere Straßen in Belm erhalten demnächst Erläuterungsschilder zum Namensgeber der jeweiligen Straße.

Foto: Gemeinde Belm/D. Meyer

marstraße, der Strothmannsweg und der Pastor-Meyer-Weg in Icker Zusatzschilder mit Erläuterungen zum Namensgeber erhalten.

**» RÄUMUNGSVERKAUF «**  
**wegen Umzug**

**20% auf alle**  
**Nachlass Fahrräder**  
**und E-Bikes\***

**\* Gültig für alle Räder,**  
**die auf der Ladenfläche stehen**  
**und nur in der Filiale Belm.**  
**Nicht gültig für die Marke Koga.**

**Nur Bar- oder EC-Zahlung**  
**und kein Leasing möglich.**

**Unser günstiger Hol- und Bringdienst über Filiale Venne,**  
**ab nächstes Jahr auch direkt über Belm.**

**Ab Januar 2020 finden Sie uns in Belm**  
**in neuen Räumlichkeiten:**  
**Dulingsbreite 1 · 49191 Belm**  
**(ehemals Autohaus Prange)**

**NEU**

**2 X IM OSNABRÜCKER LAND**

**WWW. 2-RAD-SCHULZ.DE**

**RADSPORT · TREKKINGRÄDER · CITYRÄDER · KINDERRÄDER · E-BIKES**

**Hunteburger Str. 14a · Venne 05476 919863**  
**Mo-Fr 9 - 12 Uhr · 14.30 - 18 Uhr · Sa 9 - 12.30 Uhr**

**Bremer Str. 69 · Belm 05406 8159056**  
**Mo-Fr 9 - 13 Uhr · 14.30 - 18 Uhr · Sa 9 - 12.30 Uhr**



**Reinhard Neumann**  
Dachdeckermeister  
GmbH & Co. KG

Alle Dacharbeiten  
Dachrinnen  
Schornstein / -sanierung  
Balkon / -sanierung  
Velux-Wohndachfenster  
Fassaden- u. Giebelverkleidung

Pommersche Str. 26  
49088 Osnabrück

**Tel. 05 41 / 18 82 26** • Fax 05 41 / 9 11 70 08



## Grünkohlessen des Schützenverein Icker e.V.

Am 08.11.2019 um 19.30 Uhr ist es endlich wieder soweit: Bei deftigem Grünkohl will der Schützenverein Icker e.V. seinen zahlreichen Sponsoren und Freunden des Vereins ein großes Lob und Dankeschön aussprechen. Ohne die große Unterstützung und finanziellen Zuwendungen hätten viele Projekte nicht realisiert werden können.

Ein buntes amüsantes Rahmenprogramm, die Proklamation des neuen Grünkohlkönigs sowie Rückblicke auf das vergangene Jahr runden den Abend ab.

Eingeladen sind natürlich neben allen Schützen auch die Nichtmitglieder, die gerne einmal das Vereinsleben und den Zusammenhalt des Icker Schützenvereins kennenlernen wollen.

Karten für die Veranstaltung sind zum all-inclusive Preis von 25,00€ erhältlich im Schützenhaus, bei Martin Altewichard (05406 882032) oder Wolfgang Hamacher (05406 7117).

Über ein zahlreiches Erscheinen freut sich der Schützenverein sehr.

Presse SV Icker

**08. Nov. 2019 19:30 Uhr**  
**GRÜNKOHLESSEN**



Schützenverein Icker e.V.  
gegr. 1954

**25 €**

**im  
Schützenhaus Icker**



**Kartenvorverkauf bei uns im Schützenhaus**  
Ickerlandstr. 69 - 49191 Icker  
✉ [gruenkohl@svicker.de](mailto:gruenkohl@svicker.de)

## Grüne aktualisieren Liste der Biohöfe EU-Abgeordnete besuchte Hof Bringewatt

**Belm** - Aktualisierung der Liste der Biohöfe, Grundwasserbelastungen und Widerstand gegen die Autobahn A33 waren Themen eines Besuchs der Europaabgeordneten der Grünen Viola von Cramon in der Gemeinde Belm.

Die Umstellung weiterer landwirtschaftlicher Betriebe im Osnabrücker Land haben die Grünen zum Anlass genommen, ihre Information für Verbraucher, wo welche Bioprodukte angebaut und wann zu haben sind, zu aktualisieren. Demnach ist die Zahl der Bio-Betriebe im Landkreis Osnabrück seit 2014 um 13 auf heute 75 gewachsen, die Biofläche um 1.082 auf 3.033 ha.

Mit 2,24% an der Gesamtzahl der Höfe hat der Landkreis noch einen niedrigen Bio-Anteil, denn in Niedersachsen wurden schon 4,2% erreicht, deutschlandweit sogar 9,1%. Während Niedersachsen bis 2025 einen Bioanteil von 10% anstrebt, sollen es in Deutschland bis 2030 20% sein.



Der Besuch galt dem Hof Bringewatt an der Holtstraße als einem der neuen Biohöfe.

Der 125 ha große Betrieb wirtschaftet seit 2018 als Mitglied des Bioland-Verbandes. Angebaut wird Futtergetreide für Biobetriebe in der Region. Nach der Ausweisung eines Wasserschutzgebietes im Jahr 2017 wurde eine seit 15 Jahren auf dem Betrieb bestehende Biogasanlage außer Betrieb genommen. Sorge bereiten Dirk Bringewatt auch erste TFA-Funde im Grundwasser, deren Fundaufklärung im Wasserschutzgebiet gerade anläuft. Veranschaulicht wurden den Grünen außerdem Trockenschäden an den landwirtschaftlichen Kulturen sowie am Baumbestand.

Nach Auffassung von Viola von Cramon müssen die EU-Agrarsubventionen mehr dazu genutzt werden, um Betriebe zu unterstützen, die wie der Hof Bringewatt den Weg in Richtung umweltfreundliche Landwirtschaft gehen wollen.

Die Bioliste könne Verbraucher helfen, ihre Einkäufe mehr aus der Produktion der regionalen Biohöfe zu tätigen. Kommunen könnten den Einkauf der Gemeinschaftsküchen ihrer Kitas, Schulen und Heime aus Bioprodukten decken. Alle Daten der Liste sind im Internet einsehbar unter Daten: [www.gruene-osland.de](http://www.gruene-osland.de).

Ratsherr Günther Westermann nutzte den Besuch der EU-Abgeordneten zum Gespräch über den Widerstand gegen die Autobahnplanungen Belm-Wallenhorst (A33). Beim Ortstermin an der geplanten Trasse in Icker äußerte sich Viola von Cramon entsetzt, wie man in Zeiten der Klimadiskussion noch so viel kostbares Ackerland für wenige Minuten Zeitersparung opfern könne. Mit Kreisvorstandssprecherin Elisabeth Middelschulte betonte sie, die Gemeinde Belm sei mit Klagezusage, Reaktivierung Bahnhalt Vehrte und Schnellradweg auf einem guten Wege.



# Bürgerforen in den Ortsteilen „ein gelungenes Format“ Sprechstunden mit dem Bürgermeister waren gut besucht

Als „Sanierungsforen“ in den Sanierungsgebieten der Sozialen Stadt an der Stettiner Straße und am Marktring hatten sich die Sprechstunden mit Lokaltermin bewährt. Seit 2019 gibt es diese Sprechstunden als „Bürgerforen“ auch mindestens einmal im Jahr in jedem Ortsteil. Die ersten Bürgerforen fanden im Februar in Belm und Vehrte statt, in Icker, Haltern und noch mal in Belm wurde im September unter freiem Himmel mit dem Bürgermeister getagt.



Bürgerforum vor dem Kindergarten in Icker.

Foto: Gemeinde Belm/D. Meyer

Viktor Hermeler berichtete jeweils zu Beginn über aktuelle Vorhaben und Entscheidungen des Rates mit Bezug zu den Ortsteilen und stand dann Fragen und Anregungen der Bürgerinnen und Bürger Rede und Antwort. Zur Sprache kamen in allen Ortsteilen fast immer Verkehrsangelegenheiten, wie zu schnelles Fahren in Wohngebieten, Parken vor Schulen und Kindergärten, Hinweise auf Schäden an Straßen und Radwegen, Unsicherheiten bei der Nutzungspflicht von Radwegen oder auch Anregungen für Änderungen bei Ampelschaltungen.



Bürgerforum am Maibaumplatz in Haltern.

Foto: Gemeinde Belm/D. Meyer

In Vehrte, mit 60 Bürgerinnen und Bürgern besonders gut besucht, machten sich unter anderem Kinder und Jugendliche für einen Bolzplatz stark, monierten Anwohner Raserei mit Lärmbe-

lästigung an den Aufpflasterungen an der Vehrter Bergstraße und kritisierten fehlende Kindergarten- und Kita-Plätze im Ort.

In Icker war es der Verkehr auf der Landesstraße 109 (Lechtlinger Straße) und „Hinter dem Felde“, der Anlass zur Klage gab. Nachfragen gab es auch zu überlaufenden Regenwasser-Einläufen an Gemeindestraßen, der Busanbindung und der unzureichenden Mobilfunkversorgung.



Bürgerforum im September in Belm am Sportzentrum am Heideweg.

Foto: Gemeinde Belm/D. Meyer

Geruchsbelästigungen durch Schweinehaltung, Wegfall von Schulbushaltestellen, zugewachsene Verkehrsschilder und Nachfragen zur Windenergie und dem Trassenprozess der 380-kV-Leitung im benachbarten Jeggen interessierten im Ortsteil Haltern.

Beim letzten Bürgerforum in Belm Mitte September waren es dann die Anliegergebühren beim Straßenausbau und die unterschiedliche Auslegung der niedersächsischen Gesetzgebung in Belm und seiner Nachbarkommunen, die lange diskutiert wurden.

Die Gemeindepolitik möge sich einig sein und in Hannover auf eine Gesetzesänderung zur Finanzierung beim Straßenausbau hinwirken, appellierte ein Bürger an den Bürgermeister und die anwesenden Ratsmitglieder.

Insgesamt waren alle diesjährigen Bürgerforen in den Ortsteilen gut besucht und reichlich Themen, die den Bürgerinnen und Bürgern auf dem Herzen lagen, wurden angesprochen.

Nicht immer konnte der Bürgermeister eine baldige Umsetzung oder Behebung versprechen, „aber wir nehmen das auf alle Fälle immer mit ins Rathaus und kümmern uns“, sagte Hermeler. Für die Bürgerforen gab es dann auch aus Bürgersicht Lob: „Das ist ein gelungenes Format“ hieß es und solle unbedingt auch im kommenden Jahr fortgeführt werden.



## Wichtige Information:

Die Fahrt zu den Weihnachtsmärkten im Dezember ist ausgebucht! Weitere Anmeldungen können nur auf die Warteliste gesetzt werden, mit der Anforderung, dass die Fahrt auch kurzfristig wirklich angetreten werden kann.

**Wir beraten Sie gerne!**



**49086 Osnabrück  
Wasserwerkstraße 108**

**Wintergärten**  
Glashaus-Konzepte  
Sonnenschutzsysteme  
**Terrassendächer**  
Falttüren aus eigener Produktion  
Vordächer  
Raucherpavillons  
Haustüren

**Jeden 1. Sonntag  
im Monat 14-17 Uhr  
SCHAUTAG**



**Metallbau  
HOFFMANN  
Wintergärten**  
[www.wintergarten-hoffmann.de](http://www.wintergarten-hoffmann.de)

**0541 937270**



## Herbstkonzert des Seniorenbeirates mit dem Duo Corretto

Am Mittwoch, 16.10., um 16:30 Uhr wird die kleine Konzertreihe des Belmer Seniorenbeirates für alle Freunde guter Musik im Sitzungssaal des Belmer Rathauses fortgesetzt. Auf dem Programm steht nach dem Frühjahrskonzert erneut das Duo Corretto mit Christine Rudolf an der Violine und Jürgen Knautz (Gitarre). Die beiden Musiker spielen sowohl ruhige, wehmütige Klänge als auch von Lebenslust erfüllte Variationen aus der klassischen Musik. Das Duo Corretto gestaltet ihre Konzerte dabei musikalisch und professionell mit Musik zum Zuhören, die sich durch Temperament, Phantasie und Leichtigkeit auszeichnet – ein außergewöhnliches Programm aus anspruchsvoller Musik.



Christine Rudolf (Violine) und Jürgen Knautz, (Gitarre) vom „Duo Corretto“ begeisterte das Publikum im Sitzungssaal des Belmer Rathauses beim Frühlingskonzert des Belmer Seniorenbeirates im April 2019. Foto: Gemeinde Belm/D. Meyer

Die Eintrittskarten für das Herbstkonzert sind bereits jetzt zum Preis von 4 Euro im Bürgerbüro des Belmer Rathauses (Marktring 13) erhältlich.

## Literatur in der Belmer Mühle



Zu einem Literaturabend hatte der Mühlenverein in Kooperation mit dem Literaturbüro Westniedersachsen in den Gesellschaftsraum der alten Belmer Wassermühle eingeladen. Anja Bilabel trug Prosa und Lyrik aus ihrem Programm „Lauschsalon – Auf zu neuen Ufern. Die Welt unser Traum!“ vor. Die ausgewählten Stücke boten Satirisches, Nachdenkliches, aber auch Verwegenes, Aufbrechendes und Sanftmütiges.



Anja Bilabel (li.) und Marchela Margeritoca-Duhneva (re.) haben mit Text, Stimme und Querflöte perfekt harmoniert. Der Verein Belmer Mühle bedankt sich bei Beatrice Le Coutre-Bick (Mitte) vom Literaturbüro Westniedersachsen für die sehr gute Kooperation.

Umrahmt durch zauberhafte Klänge der Querflöte, die von Marchela Margeritoca-Duhneva perfekt abgestimmt eingesetzt wurde, erweckte Schauspieler Bilabel die ausgewählten Texte zum Leben. Die Schriftsteller des Abends (Ende, Kirsch, Kaleko, Moosdorf, Celan, Hesse, Morgenstern, Ringelnatz, Bachmann und Droste Hülshoff) stammen nahezu alle aus dem 20. Jahrhundert und sind geprägt durch das Unterthema „Aufbruch“. Besonders gelungen war das erzählende Nachwort mit den persönlichen und bewegenden Lebenswegen der Autoren.



Im gut gefüllten Gesellschaftsraum der Belmer Mühle konnten mehr als 60 Gäste einen sehr gelungenen literarischen Abend genießen.

Vereinsvorsitzender Viktor Hermeler konnte mehr als 60 Gäste begrüßen und freute sich sehr über den guten Zuspruch. Beatrice Le Coutre-Bick vom Literaturbüro Westniedersachsen als Mitveranstalterin war angetan von den schönen Räumlichkeiten und der besonderen Atmosphäre im historischen Gebäude. „Durch die engagierte Organisation der Veranstaltung durch den Vorstand des Mühlenvereins kann ich den Vortrag heute Abend in aller Ruhe genießen“, lobte sie die gelungene Abstimmung im Vorfeld. In der Pause und nach dem Vortrag gab es Gelegenheit für ein Gespräch mit den Künstlerinnen. Das nutzte Rosi Hertle, der die sehr schöne Literatur besonders gefallen hat; sie empfiehlt dem Mühlenverein auf jeden Fall eine Wiederholung. Auch Wolfgang Braune war angetan: „Ein ganz dickes Lob für die starke Leistung – die beiden faszinieren!“

Text & Fotos: **Viktor Hermeler**  
1. Vorsitzender Verein Belmer Mühle e.V.



**Knollmeyer**

Gretescher Weg 31  
49084 Osnabrück

**Tel. 7 76 32**

[www.knollmeyer.de](http://www.knollmeyer.de) · [info@knollmeyer.de](mailto:info@knollmeyer.de)

**LAGERVERKAUF**

Mo. bis Fr. von 8-12 Uhr



**ANGEBOT  
IM OKTOBER!**

**MERINO  
EXTRAFINE 120**

100 % Schurwolle  
(Merino extrafine)



**3,95 €  
statt 5,95 €**

Zum Österreich 9 | 49179 Ostercappeln-Hitzhausen | Tel. 05473/9585-0



## Pflichtimpfung durch alle Hühnerhalter



Der Rassegeflügelzuchtverein Vehrte 1928 e.V. bietet das Impfen der Hühner an. Nach dem Impfgesetz der Geflügelpestverordnung sind alle Hühnerhalter verpflichtet gegen die Newcastle-Krankheit zu impfen.

Ansonsten können Bußgelder erhoben werden. Es muss ein durchgehender Impfschutz gewährleistet sein. Da es sich um einen Lebendimpfstoff handelt, ist diese Impfung alle 6 Wochen nötig. Der Impfstoff wird über das Trinkwasser verabreicht. Wie macht man es? Da die Impftermine immer Sonntags in der Zeit von 10.00 – 11.00 Uhr sind, wird am Samstag den Tieren das Wasser weggenommen, damit diese Sonntags Durst haben und sofort das Medikament aufnehmen. Zu diesem Termin hat der Halter eine leere Flasche mitzubringen, in welcher das Medikament abgefüllt wird. Die Kosten für das Impfen betragen 3,- € pro Halter. Dieser erhält ein paar Tage später eine Impfbescheinigung.

### Impfplan 2019/2020

20.10.2019	10.00 Uhr - 11.00 Uhr
01.12.2019	10.00 Uhr - 11.00 Uhr
12.01.2020	10.00 Uhr - 11.00 Uhr

Alle Termine finden im Vereinsheim des RGZV Vehrte 1928 e.V. am Driehauserweg 9 in 49191 Belm-Vehrte statt. Bei Fragen gerne melden, Email: RGZV-Vehrte@gmx.de. Auf rege Teilnahme freut sich der RGZV Vehrte 1928 e.V.

## Redaktionschluss

für die November-Ausgabe ist der:  
**Freitag, 25.10.2019 - 14 Uhr**

Beiträge bitte per Mail  
an:

**oslive@t-online.de**



## Selbsthilfegruppe Epilepsie Osnabrück Stadt und Land

### Epilepsie braucht Öffentlichkeit!!!

Wir sind für Euch da, für Betroffene, Angehörige und Freunde, für alle die nicht sicher sind, wie man damit umgehen kann.

Bei uns findet Ihr Hilfe und Informationen

**Ansprechpartnerin:**



Marita Wuschke

**Fon:** 0 54 02 / 48 31

**E-Mail:** shg-epilepsie@t-online.de  
www.epilepsie-os.de

**Unser Treffpunkt:** Treff 82 - Dielinger Straße 40  
49074 Osnabrück

**Wann:** jeden dritten Freitag im Monat  
von 17:00 bis 19:00 Uhr

**“ Hat ein Mensch einmal beschlossen, sich selbst  
zu helfen, dann kann ihn nichts mehr aufhalten!“**

Nelson Mandela

## E-Bikes zu Schnäppchenpreisen



### Victoria e. Trekking 7.5 C

Motor: Bosch Mittelmotor 400 Watt  
hydraulik Bremsen, Rücktritt  
SHIMANO “Nexus”, 7-Gg.

**EURO: 2399,00**

### Victoria e. Trekking 7.6

500 Watt Akku, Bosch Mittelmotor,  
hydraulik Bremsen  
SHIMANO “Nexus”, 7-Gg.



**EURO: 2599,00**

## Große Auswahl an e-bikes vor Ort.



### Victoria 7.5

Motor: Bosch Mittelmotor Active  
Akku: 400 Wh  
Schaltung: Shimano Nexus

**EURO: 1999,00**

Peugeot Metropolis 400  
auch mit PKW Führerschein fahbar !



**EURO: 8699,00**



Kisbee



**EURO: 1699,00**

**Schriewer**

Öffnungszeiten: Mo. - Fr. 08.30-18.00 Uhr  
Sa. 09.30-13.00 Uhr



Fahzeug-Center Schriewer GmbH, 49143 Bissendorf, Gewerbepark 15

Tel. 05402/64280, [www.schriewer.de](http://www.schriewer.de)

# 114 Straßenlaternen bekommen neue LED-Leuchten Gemeinde investiert rund 93.000 Euro in energiesparende Technik

Dass alte Straßenlaternen mehr Strom verbrauchen als moderne Leuchtkörper, ist bekannt. Schon seit Jahren ist die Gemeinde Belm daher bemüht, die großen Stromfresser entlang der Gemeindestraßen zu erneuern. Schon in den Jahren 2010 bis 2012 wurden fast 600 Straßenlaternen und 124 Bogenlampen modernisiert, jetzt werden weitere Bogenlampen auf den aktuellen Stand der Technik umgestellt. In diesem Jahr verschwinden 114 alte Vulkan Bogenleuchtaufsätze mit einer Quecksilberdampfampe von 80 Watt und einem Vorschaltgerät mit 16 Watt. Die neuen Bogenaufsatzleuchten mit moderner LED Technik benötigen künftig nur noch 35 Watt, das Vorschaltgerät 2 Watt. „Während der Nachtstunden werden die Leuchten wie auch die bereits modernisierten Straßenlaternen auf 50 Prozent ihrer Leistung reduziert, so dass alle Lampen nachts auch nach 23 Uhr weiter leuchten“, erklärt Projektleiter Detlev Barlag vom Fachbereich „Baudienste“ im Belmer Rathaus. Barlag errechnet, dass sich die Gesamtinvestitionen von rund 93.000 Euro in etwa neun Jahren amortisiert haben. Das Büro für Kommunal- und Architekturbeleuchtung „OC Lichtplanung“ aus Diepholz errechnet außerdem, dass über eine Lebensdauer der Leuchten von gut 20 Jahren eine CO<sub>2</sub>-Minderung von etwa 149 Tonnen erreicht wird. Das Programm wird auf Beschluss des Bundestages vom Bundesministerium für Umwelt, Naturschutz und Reaktorsicherheit mit



*Fachleute für die Umrüstung auf moderne Lichttechnik und Straßenbeleuchtung: Die Monteure bei Elektro-Nordhoff, Hartmut Dunkhorst (von li.) und Jakob Plett (im Hubsteiger-Korb), Nordhoff-Geschäftsführerin Simone Koschollek, Detlev Barlag vom Fachbereich "Baudienste" der Gemeinde Belm, Simon Bretzig (Vulkan Leuchten) und Oliver Christen und Lars Martens von OC Lichtplanung.*

Foto: Gemeinde Belm/D. Meyer

rund 13.738 Euro bezuschusst. Die Arbeiten werden durch die Firma Nordhoff aus Hunteburg beginnend im Oktober 2019 ausgeführt und sollen bis Ende November abgeschlossen sein.

## „Unterwegs“: 19. Regionale Bücherbörse für das Osnabrücker Land Landschaftsverband, Heimatbund Osnabrücker Land, Kreisheimatbund Bersenbrück und Landkreis Osnabrück laden ein

Am 26. Oktober 2019 von 10 bis 15 Uhr findet die alljährliche Regionale Bücherbörse für das Osnabrücker Land im Kreishaus-Restaurant in Osnabrück, Am Schölerberg 1, statt.

Das Veranstalterkleeblatt aus Landschaftsverband Osnabrücker Land (LVO), Heimatbund Osnabrücker Land (HBOL), Kreisheimatbund Bersenbrück (KHBB) und Landkreis Osnabrück (Kulturbüro) hat dafür in diesem Jahr das Motto „Unterwegs“ ausgerufen.

Thema „Unterwegs“ tatsächlich viel Spielraum lässt: Reiseberichte sind gefragt; Bücher und neue Medien über Städte, Länder und Kontinente sowie regionale Ortsbeschreibungen und Wanderkarten passen ebenso ins Angebot. Daneben hoffen die Verantwortlichen auf Literatur über Automobile, Eisenbahnen, Flugzeuge und andere Fortbewegungsmittel. Natürlich besteht weiterhin das bekannte Angebot aus Sachbüchern aller Art, Belletristik, Druckgrafik, Ansichtskarten, Landkarten und Briefmar-



*In den hellen Räumen des Kreishausrestaurants findet am 26. Oktober 2019 von 10 bis 15 Uhr die nächste Regionale Bücherbörse für das Osnabrücker Land statt.*

Foto: Gabriele Janz/LVO

Mehr Bewegung in diesem zum 19. Mal stattfindenden Markt für Regionalliteratur wünschte sich das Bücherbörsen-Team bei der vorbereitenden Besprechung und merkte schnell, dass das

Thema „Unterwegs“ tatsächlich viel Spielraum lässt: Reiseberichte sind gefragt; Bücher und neue Medien über Städte, Länder und Kontinente sowie regionale Ortsbeschreibungen und Wanderkarten passen ebenso ins Angebot. Daneben hoffen die Verantwortlichen auf Literatur über Automobile, Eisenbahnen, Flugzeuge und andere Fortbewegungsmittel. Natürlich besteht weiterhin das bekannte Angebot aus Sachbüchern aller Art, Belletristik, Druckgrafik, Ansichtskarten, Landkarten und Briefmarken, Münzen, Gemälden und neuen Medien – alles mit regionalem Hintergrund. Auch das Heimatjahrbuch 2020 und die Karte „Sagenhaftes Osnabrücker Land“ werden zu erhalten sein. Darüber hinaus bietet die Veranstaltung wie immer Bücherfreunden, Heimatforschern, Sammlern und Autoren ein Forum zum Austausch. Alle Bücherfreunde, die als Verkäuferin und Verkäufer (Tische werden gestellt, Standgebühr je nach Größe 5 oder 10 Euro) noch eine Einladung zur Veranstaltung erhalten möchten, können sich noch in den Verteiler des LVO aufnehmen lassen. An

meldeschluss ist Montag, der 21. Oktober 2019. Infos beim Landschaftsverband Osnabrücker Land, Gabriele Janz, Telefon 05403 72455-14. Der Eintritt zur Bücherbörse ist frei.



# Musik-Express, Livemusik und buntes Feuerwerk

## Belmer Herbstkirmes vom 11. bis 13. Oktober auf der Lindenstraße

Die Belmer Herbstkirmes hat eine lange Tradition. Recherchen des Ortschronisten Ulrich Brinkmann ergaben eine erste gesicherte Erwähnung der „Kirchmesse“ 1655, somit findet in diesem Jahr mindestens die 364. Kirmes in Belm statt. Im „Stifts-Calender“ von 1707 wird der „Jahrmart in Bellm sonntag nach Michaelis“ datiert, also auch wie in der heutigen Zeit in der Herbstzeit. Im „Bericht des Vogtes des Kirchspiels Bellm“ aus dem Jahre 1790 ist in Paragraf 36 zudem zu lesen: „...Jeder (Orts)Teil (des Kirchspiels) hat seine Trommel und setzt auch seinen Trommelschläger an, ... Die Trommeln werden gebraucht bei den Märkten zu Bellm, Feuersbrünsten, Jagden, Aufbietungen des Kirchspiels und Halsgerichts-Exekutionen“.

Diese Tradition des Trommelns zum Jahrmart, sprich Belmer Kirmes, soll in diesem Jahr wieder aufgegriffen werden. Zum Kirmes-Auftakt am Freitag, 11. Oktober, geht der Bürgermeister wie in jedem Jahr in Begleitung einer Abordnung von Schaustellern über die Kirmesmeile und besucht die ansässigen Senioren- und Pflegeheime. Angeführt wird die Delegation jetzt aber erstmals von einem „Kirmes-Trommler“ in Begleitung eines Gauklers und Jongleurs.

Im Anschluss an den Rundgang ist um 18 Uhr die offizielle Eröffnung der Kirmes mit Freibieranstich auf der „Leimkuhlen“-Wiese gegenüber dem Ärztehaus. Anschließend spielt die „Strohband“ aus Hagen bis 22 Uhr allerbeste Livemusik.



Neben einem breiteren Rahmenprogramm für Kinder gibt es bei der Belmer Herbstkirmes auch Livemusik. Den Auftakt auf der Kirmesbühne an der Lindenstraße macht am Freitagabend, 11.10., nach dem Freibieranstich die „Strohband“ aus Hagen a.T.W.

Foto: PR-Foto Strohband

Zuvor gibt es bereits am Freitagnachmittag von 15 bis 17 Uhr „Happy 2Hours“ - für „einmal zahlen“ dürfen Karussellbesucher „zweimal fahren“.



Spaß für Groß und Klein garantiert auf der Belmer Herbstkirmes neben Fahr- geschäften wie „Musikexpress“ und „Shaker“ auch traditionell der Auto- Scooter mit Standplatz am Tie.

Foto: Pixabay/Stavnpetersen

Am Samstagnachmittag, 12. Oktober, ist Kinderschminken mit „Fanny Fantasy“ und auf der Kirmes-Bühne gastiert das Kasperletheater.



„Business as usual“ ist ein Akustik-Trio, das weit mehr als 100 Jahre musikalische Erfahrung auf die Bühne bringt. Zur Formation gehören (v. li.) Wolfgang Ilgner (Akustikgitarre und Gesang), Christian Kirsch (Cajon und Gesang) sowie Sänger und Bassgitarrist Eddie Parfitt. Die drei Musiker spielen bevorzugt gängige Hits aus den 1950er, -60er und -70er Jahren und spielen am Samstag, 12. Oktober, ab 18 Uhr auf der Belmer Herbstkirmes.

Foto: PR-Foto Business as usual

Ab 18 Uhr wird dort das Akustik-Oldie-Trio „Business as usual“ für Stimmung sorgen, bei Einbruch der Dunkelheit gibt es das traditionelle Brillantfeuerwerk am katholischen Pfarrheim.

Am Kirmessonntag, 13.10., bereichern „Walking Acts“ die Kirmesmeile, wenn sie in ihren bunten Verkleidungen mit den Besuchern interagieren. Clown „Schmackofatz“ modelliert mit den Kindern lustige Luftballon-Figuren, es gibt wieder Kinderschminken und auch das Kasperle-Theater ist am Sonntag noch einmal auf der Bühne zu Gast. Neu ist eine kleine „Fressmeile“, die zwischen Pfarrhof und Gustav-Meyer-Weg für kulinarische Abwechslung sorgen will. Angekündigt haben sich acht verschiedene Angebote, vom Sushi-Wagen, über Wraps und Crêpes, bis zum „Cocktail-Paradies“, Handbrot und ungarischen Lángos.

Bei den Fahrgeschäften sind wieder zahlreiche Kirmesklassiker vertreten. Neben Autoscooter, Musikexpress und dem „Scheibenwischer“ laden außerdem Kinderkarussells für die kleinen Kirmesfans sowie viele weitere Schausteller-Attraktionen zum Spaßhaben ein. Die Fahr- und Verkaufsgeschäfte sind an allen Kirmestagen ab 15 Uhr geöffnet. Infos gibt es auch im Internet unter [www.belm.de/herbstkirmes](http://www.belm.de/herbstkirmes).

**Auf zur  
freien Sicht -  
und Sie werden  
staunen !**

**Jetzt bei uns!**

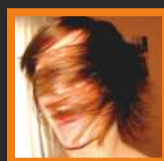

Damen  
Haarschnitt... €  
mit allem Zipp & Zapp



**22,50**



Neu in  
unserem Team  
**Sabine Niekamp**

Wir freuen  
uns auf Sie:

**HaarWerk**

Mindener Str. 318  
Tel.: 0541-37458

# An Hörstationen die Geschichte(n) der Region erfahren Belmer Etappe der neuen Fahrradroute „Hufeisen-Route“ eingeweiht



## Hufeisen-Route

Die ILE-Region „Hufeisen“ lässt sich auch ganz offiziell mit dem Pedal erobern. Bereits Ende Mai fand in einer offiziellen Startveranstaltung mit Vertreterinnen und Vertretern der sechs „Hufeisen“-Kommunen Belm, Bissendorf, Georgsmarienhütte, Hagen, Hasbergen und Wallenhorst und vielen interessierten Radlerinnen und Radlern die erste Einweihung der insgesamt 105 Kilometer langen Radelroute statt. Auch in jeder der sechs Städte und Gemeinden gab es bis Anfang September kleine Eröffnungsfahrten. In Belm waren am zweiten September-Wochenende zwölf Teilnehmerinnen und Teilnehmer, angeführt von Bürgermeister Viktor Hermeler, mit ihren Drahteseln dabei.



Das Großsteingrab „Teufel's Teigtrog“ ist eines der Sehenswürdigkeiten auf der neuen Hufeisen-Route in Belm. Bei der Eröffnungsfahrt am zweiten September-Sonntag hat sich die Teilnehmergruppe mit Bürgermeister Viktor Hermeler (hi., 3. v. li.) über die Informationen der „Hörstation“ auf dem Hinweispfahl die „teuflische Geschichte“ des Großsteingrabes angehört.

Fotos: Gemeinde Belm/D. Meyer

Die Integrierte Ländliche Entwicklung (ILE) ist ein Förderprogramm des Landes Niedersachsen zur Stärkung des ländlichen Raums. Die ILE-Region „Hufeisen“ hat sich dabei zum Ziel gesetzt, die Landschaft mit Bedacht zu nutzen, zu erhalten und zu schützen, sowie die Region entsprechend zu gestalten. Die „Hufeisen“-Radelroute ist eines von vielen gemeinsamen Projekten und lädt dazu ein, Natur und Kultur zu erkunden.



Das Logo der Hufeisen-Route, ein liegendes, grünes Hufeisen mit sechs roten Punkten, weist die Radlerinnen und Radler zuverlässig über die insgesamt rund 105 Kilometer lange Strecke rund um Osnabrück.

Das Besondere an der neuen Route sind die insgesamt 46 „Hörstationen“ an den Sehenswürdigkeiten, von denen jede per Hörspiel ihre eigene spannende, mystische oder komische Geschichte zu erzählen hat.

In Belm gibt es acht dieser Hörstationen. Auf der 10 Kilometer langen Eröffnungsfahrt vom Start am Belmer Tie über Belm-Astrup bis zum Ziel am Landgasthaus Kortlücke machte die Radlergruppe an den Großsteingräbern „Teufels Teigtrog“ und „Teufels Backofen“ in Vehrte Halt und hörten sich die „teuflischen“ Geschichten über ihr Mobiltelefon an.

Vor der letzten kurzen Etappe gab es für die Teilnehmerinnen und Teilnehmer noch kostenlose Werbeartikel zur Tour, wasserdichten Hauben für den Fahrradsattel mit Hufeisen-Logo, reflektierende Hosenbänder, kleine Taschen-Rucksäcke sowie die Radelkarte und das „Stationenheft“ zur Route. In der 40-seitigen Broschüre erfahren die Radler nicht nur Wissenswertes zu den Sehenswürdigkeiten an der Strecke, sie können auch bei einem Quiz mitmachen und tolle Preise gewinnen. Zu jeder der 46 Sehenswürdigkeiten gibt es eine Quizfrage inklusive drei Antwortmöglichkeiten. Wer sich an den jeweiligen Orten umschaute und der Hörgeschichte lauschte, hat keine Probleme, die Fragen zu beantworten. Mindestens 15 Fragen sollten richtig beantwortet werden. Zu gewinnen gibt es sechs Hauptpreise im Wert von je 100 Euro sowie viele kleine Sachpreise; die Gewinner werden ausgelost. Das Gewinnspiel wird bis 2022 jährlich durchgeführt; Einsendeschluss ist jeweils der 15. November.

Das Stationenheft mit den Quizfragen und der Antwortkarte ist in allen Rathäusern der ILE-Region „Hufeisen“ erhältlich sowie online unter [www.hufeisen-route.de/service](http://www.hufeisen-route.de/service) abrufbar.

## Teures Osterfeuer

Im April dieses Jahres hat ein Belmer Bürger trotz Verbots ein „Osterfeuer“ entzündet. Das Feuer war bei der Kontrolle durch die Ordnungsbehörde der Gemeinde Belm aufgefallen und deutlich zu groß und zu dicht an der Bundesstraße aufgeschichtet. Ein Umschichten lehnte der Mann ab, das Abrennen des Feuers wurde daraufhin untersagt. Wie seinerzeit in den Medien berichtet, hielt sich der Bürger jedoch nicht daran. Das Feuer wurde trotzdem entfacht, beim Einsatz der Feuerwehr wurde der Mann handgreiflich und die Polizei musste anrücken. Die Polizei stellte Strafanzeige. In der öffentlichen Ratssitzung am 18. September teilte Bürgermeister Viktor Hermeler jetzt mit, dass der Beschuldigte von einem Osnabrücker Gericht wegen Behinderung, Bedrohung und Beleidigung von Ordnungskräften zu einer Geldstrafe von 100 Tagessätzen zu je 20 Euro verurteilt worden sei.

**ERICH KÜHL**  
GmbH  
Brennstoffhandel



**Heizöl  
Diesel**

Modern heizen – Energie sparen

Bürener Str. 16 · 49090 Osnabrück  
Tel. (05 41) 12 61 62 / 12 45 13  
Fax (05 41) 12 03 35

**Redaktionschluss**

für die November-Ausgabe ist der:  
**Freitag, 25.10.2019 - 14 Uhr**

Beiträge bitte per Mail  
an:

**oslive@t-online.de**



## Viele Jahre für die Grundschule Powe - nach 8 Jahren wurde Corinna Fangmeier verabschiedet



Es begann mit der Einschulung des ältesten Kindes der Familie Fangmeier zum Schuljahresbeginn 2011/12. Früher wie auch heute, wurden und werden neu angekommene Eltern in der Grundschule gefragt, ob sie sich eine Mitarbeit in den schulischen Gremien oder im Fördervereins-Vorstand vorstellen können.



Schulleiter Bernd Brill dankt Corinna Fangmeier.

Foto: Ricarda Wowries

Corinna Fangmeier hatte damals an der Mitgliederversammlung teilgenommen und wurde zur 1. Vorsitzenden des Schulfördervereins gewählt. Die damals anwesenden Mitglieder waren mit dieser Wahl einer schulisch recht unerfahrenen Person für dieses verantwortungsvolle Amt sehr gut beraten, wie die Zukunft zeigen sollte. Frau Fangmeier stellte sich den Aufgaben mit Freude und großem Engagement. Die Zusammenarbeit mit den, in 8 Jahren auch wechselnden Eltern, Lehrkräften und Schulleitungen hat ihr nach eigener Aussage all die Jahre sehr viel Spaß bereitet. In der Anfangszeit bearbeitete Frau Fangmeier die umfangreichen Aufgaben sehr ehrgeizig und mit hohen Erwartungen. Die zeitweise damit verbundene Anspannung wurde in den danach folgenden Jahren abgelöst durch zunehmende Routine und Gelassenheit aufgrund überwiegend positiver Erfahrungen. C. Fangmeier hat mit Leidenschaft Veranstaltungen, Abläufe und Entwicklungen des Schul-Fördervereins organisiert und umgesetzt. Sie ist mit Hauptverantwortung 'vorangegangen' und hat dabei andere engagierte Eltern 'mitgenommen'. Es entsteht ein gutes Gefühl der Zufriedenheit nach den Phasen der Planung, Vorbereitung, Durchführung auf ein erfolgreiches Ergebnis zurückblicken zu können. Hier einige Beispiele:

- Die Präsenz des Fördervereins mit einem eigenen Stand auf dem Belmer Weihnachtsmarkt mit den Back- und Bastelaktionen in der davorliegenden Schulwoche (größtes Projekt im Schuljahr) war stets eine besondere Herausforderung. Zum Beispiel gelang es Frau Fangmeier immer die verschiedenen Schichten am Samstag und Sonntag mit tatkräftigen Eltern für Bestückung und Verkauf zu besetzen. Auch für den Auf- und Abbau der Weihnachtshütte motivierte sie immer die richtigen Helfer.
- Power in Powe (Getränkestand und Spiel) – der Förderverein Grundschule Powe war bei diesem wichtigen Begegnungsfest stets dabei.
- In einigen Jahren organisierte Frau Fangmeier damals als

neues Projekt einen Flohmarkt mit Cafeteria in der Schule.

- Bei den Bundesjugendspielen ist die, vom Förderverein eingerichtete, Obst- und Gemüse-Bar eine tolle Bereicherung dieser Sportveranstaltung. Am Ende dieses Events nach den Staffel-Wettbewerben haben sich in den ganzen Jahren inzwischen Hunderte von Kindern auf das Eis vom Förderverein gefreut.
- Als besonderes 'Highlight' bleibt allen Teilnehmern der große Schulausflug mit der gesamten Schülerschaft zum Ketteler Hof in Erinnerung... - sehr großzügig gesponsert vom Förderverein.

Ab 2016 wurde Frau Fangmeier zusätzlich noch zur Vorsitzenden des Schulelternrates gewählt – also noch mehr Arbeit und Verantwortung. Zum Ende des Schuljahres 2018/19 wurde Corinna Fangmeier bedingt durch die Ausschulung ihres jüngsten Kindes, nach 8 'Dienstjahren' von der ehrenamtlichen Arbeit nach Abgabe beider Ämter verabschiedet.

Ihr Fazit: Es war eine ganz tolle Zeit, mit vielen netten Begegnungen und neuen Erfahrungen!

In diesem Sinne möchte ich mich bei Ihnen, Frau Fangmeier, für Ihr mehrjähriges, großes Engagement an unserer Grundschule und die vertrauensvolle Zusammenarbeit mit mir ganz herzlich bedanken!

Bernd Brill (Schulleiter)

## Dunkle Laternen und Schlaglöcher mitteilen Mängelmeldung auch per Smartphone-App

Die Gemeinde Belm verwaltet rund 217 Kilometer Gemeindestraßen, einige Hundert Straßenlaternen und etliche Quadratkilometer öffentliche Grünfläche. Klar, dass da mal was nicht in Ordnung ist und kleinere oder größere Mängel auftreten. Auch wenn die Mitarbeiter vom Bauhof und den Fachdiensten „Baudienste“ und „Bürgerdienste“ regelmäßig in der Gemeinde nach dem Rechten sehen, werden auch schon mal Schäden übersehen.



Mit der Mängelmelde-App „Tellme“ können komfortabel Schäden und Mängel an Straßen, Gehwegen oder Laternen an die Gemeinde Belm gemeldet werden. Logo: tellme/olbisoft GmbH

Bürgerinnen und Bürger, die eine defekte Laterne, ein Schlagloch in Radweg oder Fahrbahn oder wild abgelagerten Müll und ähnliches an die Gemeinde melden möchten, können dieses wie gewohnt telefonisch (05406 505-0), per E-Mail ([info@belm.de](mailto:info@belm.de)) oder Internetformular ([www.belm.de/maengelmeldung](http://www.belm.de/maengelmeldung)) tun.

Ganz komfortabel geht das aber auch mit der kostenlosen Mängelmelde-App „Tellme“ für das Smartphone, die es in den gängigen App-Stores von iOS und Android zum Herunterladen gibt. Damit können neben einer Schadensmeldung bis zu drei Fotos vor Ort aufgenommen und der Standort über GPS automatisch hinzugefügt und an die Gemeinde übermittelt werden. Im Rathaus wird die Meldung dann an das zuständige Sachgebiet weitergeleitet und dort bearbeitet. Eine Rückmeldung an den meldenden Bürger oder die Bürgerin erfolgt in der Regel jedoch nicht. Mängel, die im Zusammenhang mit einer Bundes-, Landes- oder Kreisstraße stehen, sind weiter ausschließlich an den Geschäftsbereich Osnabrück der Niedersächsischen Landesbehörde für Straßenbau und Verkehr (Tel. 0541 503-700) oder den Landkreis Osnabrück (0541 501-0) zu melden.

**BELM** 11.10. bis 13.10.2019  
Powe • Icker • Haltern • Vehrte

# 364. BELMER HERBSTKIRMES

**auf der Kirmesmeile Lindenstraße**

Karussell-Happy Hour, Livemusik u.a. mit der „Strohband“ (Fr.) und „Business as usual“ (Sa.), Freibieranstich, Kaspertheater, „Fressmeile“ mit verschiedenen Imbissangeboten, Kinderschminken, „Walking Acts“, Luftballon modellieren, ... und vieles mehr!

**Alle Infos auch unter [www.belm.de/herbstkirmes](http://www.belm.de/herbstkirmes)**

**K F Z - R E P A R A T U R W E R K S T A T T**

## Friedrich TIEMEYER GmbH & Co.KG

Reparaturen von •PKW aller Fabrikate •LKW < 7,5t •Anhänger

- Inspektion
- Fehlerdiagnose
- Autoglas-Service
- Klima-Service
- Hauptuntersuchung (TÜV)
- Unfall-Instandsetzung
- Räder & Reifen

**0541 - 37 0 66**  
Zum Mühlenbach 20  
49086 Osnabrück - Gretesch

## Tankreinigung zum Werterhalt Ihrer Ölheizung

„Ihre Ölheizung fängt am Tank an.“

Tankreinigung und Inspektion je nach Anlage alle fünf bis acht Jahre.  
Für einen sparsamen und störungsfreien Betrieb Ihrer Ölheizung.

**Kreuter Tankanlagenbau GmbH**  
Lübecker Straße 8 · 49124 Georgsmarienhütte  
Tel. 05401/8596-0 · [www.kreuter-tankanlagenbau.de](http://www.kreuter-tankanlagenbau.de)

Fachbetrieb nach Wasserrecht  
Mitglied im Bundesverband Behälterschutz e.V.

## Mia Wahoff wird 100 Jahre

100-jährige Mia Wahoff seit 57 Jahren Mitglied in der Belmer kfd



Sie ist im wahrsten Sinne des Wortes ein „Urgestein“, obwohl man es ihr auch mit ihren nunmehr 100 Jahren immer noch nicht ansieht. Denn Mia Wahoff lässt es sich nicht nehmen jeden Tag einmal vom 2. Stock die Treppen hinunter und wieder hinaufzusteigen. Ist

das die Erklärung für ihre Fitness oder das jahrzehntelange Tanzen in der kfd-Seniorentanzgruppe unter der Leitung von Christel Gottschlich?

Nachdem Mia Wahoff im Kreis ihrer großen Familie, die zum Teil von weit her angereist kam, dieses besondere Ereignis gefeiert hat, empfing sie an ihrem Ehrentag am 2. September 2019 auch die Gratulanten der Gemeinde Belm.



Für die kfd Belm gratulierte die Vorsitzende Isolde Kowalinski zusammen mit der Bezirksfrau Marion Hübner. Sie wünschten ihr weiterhin gute Gesundheit, das andauernde Glück der Geborgenheit in der Großfamilie und anhaltende Freude in der Frauengemeinschaft kfd Belm.

Text& Foto: **Isolde Kowalinski**

## Neumann Dachtechnik GmbH

### Dachdeckermeisterbetrieb

Industriestraße 48

49191 Belm

Tel.: 05406 810 844

Fax: 05406 815 101

[www.neumann-dachtechnik.de](http://www.neumann-dachtechnik.de)







## Rolf Villmer

Ihr Experte in Vorsorge- und Versicherungsfragen

**Finanz- und Versicherungsmakler**

kompetent - kundenorientiert - unabhängig

villmer@versicherungsmakler-os.de

Mindener Straße 300

49086 Osnabrück

Tel. 0541 37339

Mobil: 0172 5250777

Brückenstraße 3

49090 Osnabrück

Tel.: 0541 2052351

Mobil: 0172 5250777



Immobilienmakler, Kaufmann der Grundstücks- und Wohnwirtschaft

Beratung und Bewertung  
unverbindlich und kostenlos

www.arendroewer-immobilien.de - info@arendroewer-immobilien.de

Brückenstraße 3 · 49090 Osnabrück

**Mobil: 0160 8596500 - Tel.: 0541 18558442**



## Bernd Boßling

Ihr Experte in Vorsorge- und Versicherungsfragen

**Finanz- und Versicherungsmakler**

kompetent - kundenorientiert - unabhängig

bossling@versicherungsmakler-os.de

Brückenstraße 3 · 49090 Osnabrück

Tel. 0541 434849

Mobil: 0171 3479834



## Sportverein „Concordia“ Belm-Powe e.V.

### Tischtennis: Dynamischer Start in die Saison 2019/20

Schon kurz nach dem offiziellen Startschuss in die neue Saison kann die Tischtennisabteilung auf eine Vielzahl von Aktivitäten zurückblicken:



Jonah Schlie mit einem Teil seiner heutigen Trainingsgruppe. Foto: T. Schmitz

++ Zwei Wochen vor Ferienende wurde der Trainingsbetrieb im Damen-/Herrenbereich wieder aufgenommen ++ Staffeltag der 1. Herren; Saisonstart in der 2. Bezirksklasse Nord am 20.09.19; erstes Heimspiel am Sa. 28.09.19 gegen den VFL Osnabrück ++ Auswahl neuer Trainingsanzüge und Punktspieltrikots, finanziert aus den Überschüssen des letztjährigen TT-Bundesligaspiels und durch wohlgesonnene Sponsoren ++ Max Krawtschuk spielt nach starker Bezirksvorrangliste die Endrangliste Jungen 11 (früher Schüler C) in Jever ++ seit dem 30.08.19 können wir die lang-ersehnte Verstärkung für unser Trainerteam begrüßen. Mit Jonah Schlie kommt ein auch überregional bekannter Tischtennis-spieler der Sportfreunde Oesede, und neues Mitglied im Trainer-stab des Tischtennis College Osnabrück, einmal die Woche an den Heideweg, um unseren jungen Talenten seine Tischtennis-

philosophie näher zu bringen. Als langjähriger Bewohner des Tischtennis-Internates Hannover kennt Jonah sicherlich alle Fas-setten des Tischtennis-sportes. Die ersten Eindrücke sind zumin-dest äußerst positiv ++ Rundlaufteamcup im Rahmen des SVC Kinderspielfest, unterstützt vom Kreissportbund. 20 Teilnehmer waren trotz tropischer Temperaturen am letzten Augustwo-chenende mit Begeisterung dabei, auch als es im Anschluss an den allseits beliebten Tischtennis-Roboter ging ++ Ausblicke: 1. und 2. TTVN-Race, Sa. 07.09.19, 11:00 und 14:30 Uhr; Vereins-meisterschaften Damen /Herren am Sa. 14.09.19; Besuch eines Regionalliga Heimspiels der Sportfreunde Oesede Anfang Okto-ber; Besuch der German Open in Bremen, zweites Oktoberwo-chenende; Punktspiele und die neue TT-Homepage siehe Home-page SVC / Tischtennis oder www.tischtennis-belm-powe.de ++

Text und Fotos: **Thomas Schmitz**

## Steuern? Wir machen das.

**VLH.**

**Bärbel Broszeit**  
Beratungsstellenleiterin

Schladdehauser Weg 133, 49086 Osnabrück

☎ 05406 8519053

www.vlh.de

Wir beraten Mitglieder im Rahmen von § 4 Nr. 11 StBerG.



### Massage- und Bäderpraxis

## Elke Ladener

Staatlich gepr. Masseurin  
med. Bademeisterin  
und Physiotherapeutin

Leonskamp 81  
**49191 BELM**  
Telefon (0 54 06) 56 00

- Krankengymnastik
- Bindegewebsmassage
- Klassische Massage
- man. Lymphdrainage
- Unterwassermassage
- Stangerbäder
- med. Bäder
- Bewegungstherapie
- Fango-, Heißluft- und Eisbehandlungen
- Hygienisch saubere  
Sonnendusche und  
Fußpflege auf Anfrage!

**Vormerken:****Die letzten Kino-Kaffee-Aufführungen 2019  
„Birnenkuchen mit Lavendel“  
und „Sein letztes Rennen“**

In diesem Jahr sind noch zwei weitere Aufführungen der beliebten „Kino-Kaffee“-Reihe des Belmer Seniorenbeirates im Sitzungssaal des Belmer Rathauses angesetzt.



Am Montag, 18.11., wird der Film „Birnenkuchen mit Lavendel“ gezeigt. Inhalt: Seit dem Tod ihres Mannes kümmert sich Louise allein um ihre beiden Kinder Emma und Felix, bewirtschaftet außerdem noch den familiären Birnen- und Lavendelhof in der Provence. Sie kümmert sich um die Ernte und backt exzellenten Birnenkuchen, hat aber große Probleme, ihren Kredit bei der Bank zu bedienen. Die wirtschaftliche Zukunft ist düster, als Louise eine folgenreiche Begegnung hat: Aus Versehen fährt sie vor ihrem Haus einen Fremden an, Pierre.

Am Montag, 02.12., läuft dann Dieter Hallervorden filmisch „Sein letztes Rennen“. Paul Averhoff (Hallervorden) war einst als Marathonläufer Olympiasieger und eine Legende, doch die glorreichen Tage sind längst vorbei. Jetzt, über 70, muss er mit Gattin Margot ins Altersheim. Singkreis und Bastelstunde sind nun angesagt, doch er will sich mit der müden Routine nicht abfinden und holt seine Sportschuhe hervor. Er beginnt wieder zu laufen und für den „Berlin Marathon“ zu trainieren - dann stirbt seine Frau.

Einlass zum Filmnachmittag ist jeweils ab 14:45 Uhr. Vor dem Film wird gegen eine freiwillige Spende Kaffee und Kuchen angeboten, Filmstart ist etwa gegen 15:30 Uhr. Der Eintritt ist frei, wegen der begrenzten Platzzahl ist jedoch bis zum Donnerstag der Vorwoche eine Anmeldung im Bürgerbüro des Rathauses (Tel. 05406 505-62) erforderlich. Infos zur Filmreihe gibt es auch unter [www.belm.de/kino-kaffee](http://www.belm.de/kino-kaffee).

**Wir suchen:** Für unser **Fertigungs-Team** schnellst möglichst:  
**Produktionsmitarbeiter (m/w/d)**

**Wir bieten:** saubere Arbeit unter Reinraumbedingungen  
geregelter Schichtarbeit  
mehr als Mindestlohn

**Ihr Profil:** belastbar und teamfähig  
motiviert  
zuverlässige und gewissenhafte Arbeitsweise

**Wir freuen uns auf Ihre Kurzbewerbung an [personal@vallo-vogler.de](mailto:personal@vallo-vogler.de)**



# Stadtwerke Osnabrück

## 200-Euro-Zuschuss für die eigene Stromtankstelle Stadtwerke legen Förderprogramm für Pacht oder Kauf einer E-Ladebox auf

Die Stadtwerke Osnabrück schieben den Ausbau der Elektromobilität mit einem eigenen Förderprogramm an. Wer sich für die Pacht oder den Kauf einer E-Ladebox entscheidet, kann ab sofort von einem Stadtwerke-Zuschuss in Höhe von 200 Euro profitieren. Das Programm läuft bis zum Jahresende und ist auf die Förderung von insgesamt 50 E-Ladeboxen begrenzt.



Die Stadtwerke fördern den Kauf oder die Pacht einer E-Ladebox mit einem Zuschuss in Höhe von 200 Euro.  
© New Motion Deutschland GmbH

Bei dem E-Ladebox-Angebot der Stadtwerke handelt es sich um eine kompakte Ladestation, die zusätzlich fachgerecht an die vorhandene Elektroinstallation des Kunden angeschlossen wird. Die flexibel an der Wand oder per Standfuß montierbare Box kann sowohl gekauft als auch inklusive wahlweiser Zusatzbausteine gepachtet werden. „Als kleinen weiteren Anreiz zum Kauf oder zur Pacht unserer E-Ladebox werfen wir einen 200-Euro-Zuschuss auf den Markt“, erläutert Stadtwerke-Energievertriebschef Eckhard Reimler. Alle Infos zu dem Förderprogramm sowie den Förderantrag gibt es online unter [www.swo.de/e-ladebox](http://www.swo.de/e-ladebox).

**Auch neu: Solarförderprogramm** - Ebenfalls neu ist das Stadtwerke-Förderprogramm für die Pacht oder den Kauf einer Solaranlage: Wer sich für das passgenaue Solaranlagen-Komplettpaket Solarkomplett entscheidet, kann von einem 400-Euro-Zuschuss profitieren. Beim Solarkomplett-Angebot errichten die Stadtwerke die Solaranlage und kümmern sich zusätzlich um die Betriebsführung sowie die Instandhaltung. Auch dieses Förderprogramm läuft noch bis zum 31. Dezember dieses Jahres.

**Eco Super-Heizöl • Schwefelarm-Heizöl**

# Heizöl

## Diesel

(05401) 36850



**Keine Anfahrtkosten!**  
Vergleichen Sie. Es lohnt sich.

**Bensmann+Sohn**  
Höhenweg 1 • 49170 Hagen a.T.W.



# VCS COMPUTER

Leonskamp 125 - 49191 Belm - Tel: 0 54 06 / 81 59 210 - info@v-c-s.de - www.v-c-s.de  
Öffnungszeiten: Mo-Fr: 10:00 - 13:00 Uhr / 14:00 - 18:00 Uhr Sa: 10:00 - 15:00 Uhr

Windows 10  
Pro  
nur 50,- €

480GB  
SSD  
nur 65,- €  
nur solange der Vorrat reicht

120GB  
SSD  
nur 35,- €

## JUSTiQ hilft jungen Menschen, wieder Fuß zu fassen „Jugend stärken im Quartier“: Beiratssitzung der Kooperationspartner



Der Beirat zum Programm „JUSTiQ - Jugend stärken im Quartier“ traf sich jetzt zu seiner turnusmäßigen Sitzung im Belmer Rathaus. JUSTiQ richtet sich an junge Menschen, die noch nicht 27 Jahre alt sind und Schwierigkeiten haben, beruflich und gesellschaftlich Fuß zu fassen. Federführend betreut wird das Programm in Belm seit August 2015 von der Belmer Integrationswerkstatt (BIW). Als Kooperationspartner sind neben der Gemeinde Belm auch die MaßArbeit, die Oberschule Belm, Pro Belmer Jugend, die Bundesagentur für Arbeit, der Fachdienst Jugend des Landkreises Osnabrück und der Jugendmigrationsdienst der Caritas dabei.

Das Programm bietet in erster Linie niedrigschwellige Beratung, eine intensive sozialpädagogische Begleitung und aufsuchende Arbeit und Integrationsprojekte für Jugendliche und junge Erwachsene, die von anderen Angeboten nur schwer erreicht werden.

Als feste Anlaufstelle wurde ein Bewerbercafé eingerichtet, das wöchentlich dienstags von 11 bis 13 Uhr im Jugendzentrum „Gleis 3“ in Belm stattfindet.

Das Café bietet neben einem kostenlosen Frühstück die Möglichkeit zum Bewerbungen schreiben, zur Arbeits- oder Ausbildungssuche oder einfach zum persönlichen Austausch mit den Jugendcoaches.

In der ersten Förderperiode bis Ende 2018 konnten 79 Teilnehmer erreicht und betreut werden. Rund 40 Prozent wurden in Ausbildung oder Arbeit vermittelt.

„Das ist ein tolles und sehr positives Ergebnis“, bestätigt Katharina Evers, die das Projekt bei der BIW betreut. JUSTiQ wurde in einer zweiten Förderperiode bis 30. Juni 2022 verlängert.

Das Projekt gibt es im Landkreis Osnabrück außer in Belm nur noch in Dissen und Quakenbrück.

Der Beirat tagt zwei- bis dreimal im Jahr und unterstützt die Umsetzung von JUSTiQ. Die Beiratsmitglieder beraten fachlich und inhaltlich und es werden Bedarfe erörtert, woraufhin die Angebotspalette von JUSTiQ abgestimmt werden kann.

Das Programm „Jugend stärken im Quartier“ wird durch das Bundesministerium für Familie, Senioren, Frauen und Jugend (BMFSFJ), das Bundesministerium des Innern, für Bau und Heimat (BMI) und den Europäischen Sozialfonds (ESF) gefördert.



Bei der jüngsten Sitzung des Integrationsbeirates zum Projekt „JUSTiQ - Jugend stärken im Quartier“ trafen sich jetzt Vertreterinnen und Vertreter der Gemeinde Belm, der Belmer Integrationswerkstatt und der Oberschule Belm, der MaßArbeit, Pro Belmer Jugend und der Bundesagentur für Arbeit sowie vom Fachdienst Jugend des Landkreises Osnabrück und des Jugendmigrationsdienstes der Caritas.

Foto: Gemeinde Belm/D. Meyer

### WESTERFELD SOZIAL-EINRICHTUNGEN



Verantwortung

Weil wir uns kümmern... Tag für Tag seit 25 Jahren.



BERATUNG - BETREUUNG - PFLEGE

Lindenstraße 53 - 49191 Belm - Tel.: 05406 / 80 77 99-0

Keine Mulden-Miete!

Bensmann & Sohn  
Entsorgungsfachbetrieb  
054 01 / 368 50  
49129 Hagen a.T.W.

**Container**  
in allen Größen

NEU  
1m³  
Mini - Mulden

Lernen Sie  
unsere Mini-Nachwuchs kennen! Es lohnt sich!

**Bensmann & Sohn, Hagen a.T.W.**  
Entsorgungsfachbetrieb

Entsorgungssicherheit!  
zertifiziert  
nach DIN  
ISO 9002  
sichert Vertrauen

## Ab 23.10.: Spielkreis für Kinder ab 2 Jahren Neues Angebot der Katholischen FABI in der Kita St. Josef



Mit dem Spielkreis-Angebot möchte die Katholischen Familienbildungsstätte (FABI) Kindern Kontakte zu Gleichaltrigen ermöglichen und Spaß am Miteinander wecken.

Kinder ab 2 Jahren schnuppern schon mal Kindergartenluft und probieren aus wie spannend es ein paar Stunden ohne Mama und Papa und mit einer neuen Bezugsperson sein kann.

Der nächste Kurs mit 14 Kurseinheiten unter der Leitung von Erzieherin Martina Unland beginnt am 23. Oktober und findet wöchentlich dienstags von 15 bis 17 Uhr in der Kindertagesstätte St. Josef in Belm, Finkenweg 12, statt.

Die Kursgebühr beträgt 98,- €, Mindestteilnehmerzahl ist 7 Teilnehmer.

Anmeldung (Kursnummer R1300q) direkt in der Katholischen Familienbildungsstätte unter [www.kath-fabi-os.de](http://www.kath-fabi-os.de)

**Katholische FABI**

## Im Repair-Café

### Zeichen setzen gegen „Wegwerfen“

#### Treffen im alten Sägewerk an der Lindenstraße 68

Das nächste Belmer Repair-Café öffnet am **Freitag, 11. Oktober 2019**, in den Räumen der Belmer Integrationswerkstatt (BIW), im ehemaligen Sägewerk der Belmer Mühle an der Lindenstraße 68, wieder von 14.30-17.00 Uhr seine Türen. Angeboten werden eine Näh-, Elektro-, Computer-, Holz- und Fahrradwerkstatt. Gemeinsam mit den ehrenamtlichen Experten können die Besucher ihre defekten Geräte und Gegenstände reparieren. Gegebenenfalls benötigte Materialien für erforderliche Reparaturen müssen aber mitgebracht werden.

Das Belmer Reparatur-Café findet grundsätzlich an jedem zweiten Freitag im Monat statt. Die weiteren Termine 2019 sind noch am 08.11.2019 und 13.12.2019. Infos gibt es auch im Internet unter [www.belm.de/repair-cafe](http://www.belm.de/repair-cafe).

**Kontakt:** Freiwilligenbüro der Gemeinde Belm, Rathaus, Markting 13, Zimmer 9, Tel. 05406 505-66, [anders@belm.de](mailto:anders@belm.de).

Unternehmen Lebensqualität

# Einfach mehr drin:



## 200 € Förderung für Ihre E-LADEBOX

[www.swo.de/ladebox](http://www.swo.de/ladebox)

Schon ab 29,95 €  
monatlich pachten!



**Jugendtreff Vehrte**  
Wittekindsweg 15  
49191 Belm/Vehrte  
Tel. 05406/881947

Oktober 2019

Wann: 25.10.2019  
Alter: ab 10 J.  
Zeit: 16:00 Uhr  
Kosten: keine

Fr.

### "Shakshuka"

Eine arabische Spezialität  
steht heute auf  
unserem Speiseplan.  
Anmeldungen bis 24.10.2019

Wann: 28.10.2019  
Alter: ab 10 J.  
Zeit: 16:00 Uhr  
Kosten: keine

Mo.

### Workshop für Instrumente

Ein Musik-Workshop für musikalische  
Tasten- und Seiteninstrumente.  
Anmeldungen bis 27.10.2019

#### Regelmäßige Angebote:

Montag: 17:00 – 19:00 Uhr — Kochkurs  
Dienstag: 14:00 – 15:00 Uhr — Keyboardkurs  
Freitag: 14:00 – 15:00 Uhr — Gitarrenkurs

#### Tägliche Angebote:

- Unterstützung bei schulischen, beruflichen oder persönlichen Problemen
- Unterstützung bei Bewerbungen am PC
- Hilfe rund um die Schule

#### Öffnungszeiten:

Montag: 15:00 – 20:00 Uhr  
Dienstag: 15:00 – 20:00 Uhr  
Mittwoch: geschlossen  
Donnerstag: 15:00 – 20:00 Uhr  
Freitag: 15:00 – 20:00 Uhr



# Vom Ei bis zum Huhn

## Lebendiger Sachunterricht in der Grundschule Icker



Es piept unablässig in der Grundschule Icker, denn dort werden Hühner- und Putenküken ausgebrütet. Im Rahmen des Sachunterrichts wird den Kindern die Entwicklung von der Keimscheibe im Eidotter bis zum fertigen Küken veranschaulicht. Frank Thünemann besucht dazu jetzt die Grundschule zum Thema: „Vom Ei bis zum Huhn“.

Hühner brüten etwa 21 Tage, Puten eine Woche länger, also 28 Tage, erfahren die Kinder. 16 Küken sind bereits geschlüpft, andere Eier haben schon Risse und das Ausschlüpfen steht kurz bevor. Die Kinder beobachten aufgeregt und gespannt täglich die Entwicklung. „Wir haben gehört, dass die Küken im Ei gepiepst haben“, erzählt Sina.



Mirja Kleine und Junes Jürgens (hintere Reihe), Lukas Glandorf (vorne li.) und Noah Demund kümmern sich mit ihren Mitschülerinnen und Mitschülern in der Grundschule Icker rührend um die kleinen Hühner- und Putenküken.

Foto: Grundschule Icker

Die Küken picken mit dem Eizahn in die Luftblase damit sie atmen können, dann erst machen sie die Schale kaputt. „Wenn sie geschlüpft sind, brauchen sie viel Wärme“, wissen die Kinder schon.

Die geschlüpften Küken sitzen in der Grundschule in einer Kiste mit einer Wärmelampe. Piepsend kuscheln sie sich darin aneinander. Ernährt werden sie mit speziellem Küken-Aufzuchtfutter.

Alle Klassen besuchen die piepsende Gesellschaft immer wieder und sind nur schwer von der munteren Schar wegzulotsen. „Die sind so süß“, findet Mirja.

„Wenn die Hühner groß sind, fressen sie Würmer, Körner, Gras und sogar kleine Steine. Damit wird das Fressen im Magen zermahlen“, erläutert Frank Thünemann, der sich sehr viel Zeit für die vielen Fragen der Kinder nimmt.

Zwei Wochen lang werden die Küken in der Grundschule Icker versorgt, dann kommen sie auf einen Bauernhof in Vehrte und dürfen ein schönes Hühnerleben in Freiheit genießen.

Und vielleicht essen die Kinder der Grundschule Icker ja mal ein Ei von einem Huhn, das in ihrer Schule ausgebrütet wurde.

## AHLEMEYER's Royale Schätze

Eine feine Komposition aus schwarzem Friesentee und China Sencha, veredelt mit einer zarten Pfirsich Note.  
Probieren Sie diese einmalige Tee Spezialität.

**Exklusiv nur bei uns erhältlich.**

Außerdem warten auf Sie unsere **neuen Herbst- und Winterspezialitäten.**  
„Schnuppern“ Sie doch mal rein.



**AHLEMEYER**

Foto · Schreibwaren · Tee Spezialitäten

Marktring 7 · 49191 Belm  
Tel. 05406-881160 · www.ahlemeyer-belm.de



**Wir suchen:** Für unser **Lackierer-Team** schnellst möglichst:  
**Anlagenbediener (m/w/d)** für unsere Lackieranlagen

**Wir bieten:** flache Hierarchien  
geregelter Schichtarbeit  
Einarbeitung auch für ungelernte Lackierer

**Ihr Profil:** technisches Verständnis  
(mögl. abgeschlossene Ausbildung)  
belastbar und teamfähig  
zuverlässige und gewissenhafte Arbeitsweise

**Wir freuen uns auf Ihre Kurzbewerbung an [personal@vallo-vogler.de](mailto:personal@vallo-vogler.de)**

## An alle Pressewarte und Schriftführer

Mitteilungen, Termine und  
Berichte werden  
**KOSTENLOS**  
veröffentlicht!  
Einfach per e-mail:  
[olive@t-online.de](mailto:olive@t-online.de)

Jedes Kind braucht  
einen Engel

Der Laden

Gemeinnütziger  
Secondhand-Laden  
für Kinder- und  
Erwachsenen-  
kleidung  
Mindener Str. 365 · Osnabrück  
Telefon 0541 58028135  
[www.jkbee.de](http://www.jkbee.de)  
Mo. - Fr. 14.00 - 18.30 Uhr  
Fr. und Sa. 10.00 - 13.00 Uhr

## Meyer-Entsorgung

**Ihr Spezialist  
für Sondermüll und gefährliche Abfälle!**

Telefon 0541 584880  
Telefax 0541 5848840  
[www.meyer-entsorgung.de](http://www.meyer-entsorgung.de)  
Wir beraten Sie gern!

• Containerdienst  
• Rohrreinigung  
• Entrümpelungen  
Mehr unter:



Für eine Arzneimittelstudie mit einem bereits zugelassenem Medikament (Tacrolimus) in einer neuen Darreichungsform als Lösung zum Aufträufeln auf die Kopfhaut, suchen wir **Patienten (m/w), ab 18 Jahren** mit der Erkrankung

## Leichte bis schwere Psoriasis Capitis (Schuppenflechte der Kopfhaut)

Ihr Zeitaufwand beträgt 8 Studienbesuche bei einer Gesamtstudiendauer von 10 Wochen (der erste Studienbesuch, bei dem überprüft wird, ob Ihr Patientenprofil auf die Studie passt, kann hierbei aber bis zu 12 Wochen vor Beginn der Behandlung stattfinden). Sie werden von qualifizierten Ärzten betreut und erhalten eine angemessene Aufwandsentschädigung.

**klifos**  
Klinische Forschung Osnabrück

Hakenstraße 1  
49074 Osnabrück  
Telefon 0541-800490330  
[www.klifos.de](http://www.klifos.de)

## CHRISTLICH DEMOKRATISCHE UNION

**CDU**Gemeindeverband  
Belm**Erschließung neuer Gewerbeflächen in Belm-Vehrte**

Die aktuellen Sperrung der Dorfstraße zwischen Vehrte und Belm dient der Errichtung eines neuen Kreisverkehrs, der neben der Erschließung des neuen Gewerbegebiets „Heggenbrede“ auch der besseren Anbindung der Venner Straße nützt.



Bereits im Sommer 2018 hat der Belmer Gemeinderat nach zweijähriger Planung mit den Stimmen der CDU-Fraktion die Voraussetzungen für das neue Gewerbegebiet nördlich der B51n geschaffen. „Dass die bauliche Umsetzung und Erschließung der Fläche weitere 15 Monate dauerte, ist sehr unglücklich“, ärgert sich CDU-Fraktionschef Jan-Hendrik Schulhof.

Mit den begonnenen Bauarbeiten besteht aber jetzt Planungssicherheit und die Ansiedlung von Unternehmen kann unmittelbar nach Fertigstellung des Kreisverkehrs beginnen. „Wir freuen uns, dass wir endlich auch in Belm den Unternehmen konkrete Gewerbeflächen anbieten können“, äußert sich die Vehrter Ratsvertreterin Christiane Balgenort. Die CDU-Fraktion erhofft sich, dass hierdurch in Belm neue Arbeitsplätze entstehen und sich die Ansiedlung der Unternehmen auch langfristig auf die Gewerbesteuerereinnahmen der Gemeinde Belm auswirkt. Interessierte Unternehmer können sich aktuell bei der Osnabrücker Land- und Entwicklungsgesellschaft (OLEG), die das Projekt im Auftrag der Gemeinde Belm betreut, bewerben. Nach den Festsetzungen im Bebauungsplan ist die Ansiedlung von Kraftfahrzeug- und Einzelhandelsbetrieben ausgenommen. „Wir wünschen uns eine harmonische Mischung von Handwerks-, Dienstleistungs- und Fertigungsbetrieben sowie von auswärtigen und bestehenden Belmer Unternehmen“, erklärt Schulhof und argumentiert: „Das neue Gewerbegebiet stellt mit seinen rund 7 ha Fläche einen weiteren Baustein der Gemeindeentwicklung dar. Für die künftige Ansiedlungen von weiteren Unternehmen müssen wir mittelfristig aber auch noch weitere Flächen bereitstellen können.“ Der neue Kreisverkehr wird mit einem Außendurchmesser von 35m und einem umlaufenden Geh- und Radweg mit einer Breite von 2,50m errichtet. Im Zuge der Neubaumaßnahme werden auch die beiden Bushaltestellen in unmittelbarer Nähe zum Kreisverkehr barrierefrei ausgebaut. Die Gesamtbaukosten für den neuen Kreisverkehr belaufen sich auf 784.000,- EUR, die nach dem Gemeindeverkehrsfinanzierungsgesetz mit 440.400,- EUR gefördert werden. Die übrigen Kosten teilen sich die Gemeinde Belm und der Landkreis Osnabrück.

**Stellenangebote****Rezeptionsmitarbeiter (w/m/d) in Vollzeit gesucht.**

Wir sind eine junge, wachsende Überweiserpraxis im chirurgischen Bereich.

**Fachzahnärztliche Praxis Dr. Stefan Schnitzer**

Johannes-Möller Straße 2  
49124 Georgsmarienhütte

Bewerbungen per Post oder Mail:  
post@praxis-schnitzer.de

**Zur Verstärkung unseres Praxisteam suchen wir**

eine **Zahnmedizinische Fachangestellte (w/m/d)**  
für den Bereich Behandlungsassistenten in Teil- / Vollzeit.

**Fachzahnärztliche Praxis Dr. Stefan Schnitzer**

Johannes-Möller Straße 2  
49124 Georgsmarienhütte

Bewerbungen per Post oder Mail:  
post@praxis-schnitzer.de

**Spiel- u. Sport-1920 e.V. - Vehrte****Fitnessabteilung startet mit Sportangebot für „Sie und Ihn“ in den Herbst 2019**

**Vehrte.** Ab Mittwoch, 23. Oktober 2019, bietet der SuS Vehrte unter der Leitung der Übungsleiterinnen Andrea Heskamp und Irina Wittich eine Erweiterung im Angebot der Fitnessabteilung.



*V.l.n.r. Trainerinnen des SuS Vehrte Irina Wittich und Andrea Heskamp starten nach dem Herbstferien mit dem neuen sportlichen Angebot.*

Am Mittwoch bietet der SuS zukünftig unter der Leitung von Irina Wittich von 18:30 - 19:15 Uhr Easy Zumba (neues Programm) für Einsteiger geeignet und um 19:15 - 20:00 Uhr Tabata (für Sie und Ihn) an. Zumba beinhaltet tanzen, schwitzen und den Rhythmus spüren. Tabata ist ein effektives Intervalltraining, wenn es um Fettabbau und Ausdauer-Verbesserung geht. Der Mix aus Tanz- und Intervalltraining macht nicht nur Spaß, sondern bringt auch den Körper in Form. Deshalb ist es ideal für Einsteiger. Am Donnerstag wird Andrea Heskamp

von 18:30 – 20:00 Uhr ein Intervallworkout für „Sie und Ihn“ anbieten. Kräftigungs- und Beweglichkeitsübungen im Wechsel mit kurzen, intensiven Ausdauerseinheiten werden hier im Mittelpunkt des Trainings stehen. „Der Verein möchte seinen Mitgliedern immer wieder neue Möglichkeiten für ihre körperliche Fitness anbieten“, so Jens Koopmann erster Vorsitzender des SuS Vehrte. „Insbesondere im Hinblick auf unser 100-jähriges Vereinsjubiläum im kommenden Jahr, ist uns sehr daran gelegen, unser Angebot im Fitnessbereich breit aufzustellen und ausbauen“, so Koopmann weiter. Bei Fragen zu den neuen Angeboten des SuS Vehrte bitte unter Tel. 01756461165 oder Tel. 015785074065 melden.



**Welche ältere Dame** mit großem Haus und Garten hat noch Platz für eine andere ältere Dame (Privat-Lehrerin für Musik), die gerne Gartenarbeit und ähnl. übernimmt.  
Tel. 01 57 / 37 79 17 20

**Gepflegter PKW - Hyundai /10**, Farbe: rot, TÜV bis Juni 2020, zu verkaufen, VHB 3500 €.  
Tel. 0 54 06 / 40 52

**Keyboard (Casimo)** mit Ständer für 30,- €, Jugendfahrrad (26) mit 21 Gang Kettenschaltung (Shimano sis) für 50,- € zu verkaufen.  
Tel. 0 54 06 / 80 60 51

**Putzfrau**, 1 mal wöchentlich 2-3 Stunden für Seniorenhaushalt in Vehrte gesucht.  
Tel. 01 70 / 5 22 06 46

**Mathe-Nachhilfe gesucht**, 7./8. Klasse, 2 x wöchentlich, ab sofort. Klavierlehrer gesucht für Wiedereinsteiger.  
Tel. 01 76 / 81 37 71 43  
(auch SMS)

**Haushaltsauflösungen & Entrümpelungen**, schnell, seriös, und sauber, zu fairen Preisen!  
www.dienstleistungen-pohl.de  
Tel. 0 54 06 / 81 61 62

**Osnabrücker Teller**, Jg. 1972 - 1994, günstig abzugeben, ggf. einzeln, ebenso Weihnachtsteller, Jg. 1972 - 1992, alle gut erhalten. Porzellan: Königlich (Royal) Kopenhagen zu verkaufen. Tel. 0 54 02 / 6 43 74 10

#### Impressum:

**Kostenlose Zustellung an alle Haushalte in der Gemeinde Belm**

Verteilung erfolgt durch die Post

Druckauflage: 5.810 Exemplare

Herausgeber:

**OSNABRÜCK LIVE**

Werbeagentur & Verlag

GmbH & Co. KG

Grenzweg 24 a · 49504 Lotte

**Tel. (05 41) 91 09 63 0**

e-mail: oslive@t-online.de

**Druckausführung:**

Steinbacher Druck GmbH

Anton-Storch-Str. 15 - 49080 Osnabrück

Tel. 05 41 / 9 59 00-0

Verantwortlich für den Inhalt der redaktionellen Texte sind die jeweiligen Vereine, Gruppen, Firmen oder Verfasser.

Von uns gestaltete Anzeigen dürfen nur mit schriftlicher Genehmigung des Verlages übernommen werden.

**Wasserpflanzen** (von Naturgarten) wegen Teichaufgabe günstig abzugeben, z.B. Hornblatt, Tausendblatt, Pfeilkraut, Wasserschraube, Wassermünze, Riesenhechtkraut u.v.m..  
Tel. 01 76 / 81 37 71 43 (auch SMS)

## NÄHMASCHINEN

**SINGER PFAFF**

**Husqvarna**

**Reparaturservice**

Gebrauchte nehmen wir in Zahlung



Johannisstr. 100 · P Goldstraße  
Osnabrück · Tel. 2 20 26

**Verkaufe:** Einmachgläser mit Einkochtopf! Weihnachts-Deko, Tannenbaumschmuck in rot, gold und rotgold, Äpfel, Strohsterne und Holzfiguren!  
Tel. 05 41 / 3 74 25

**30 Umzugs Kartons** zu verschenken, in Haste abzuholen.  
Tel. 05 41 / 6 69 36 06

**60 - 70 Stück Spielzeugtrucks**, noch eingepackt, für 50,- € zu verkaufen.  
Tel. 0 65 06 / 16 45

**FOTOAPPARAT** Sammlerstück von ca. 1950, BALDINA / Baldawerke, zu verkaufen, Preis: 60,- €.  
Tel. 05 41 / 38 63 49

**Zwei Hochlehnsessel** in braun, pflegeleichter Bezug, für 60,- €, zwei Wippstühle in braun für 30,- € abzugeben.  
Tel. 0 54 06 / 16 45

**Ein älteres Ehepaar**, beide 64 Jahre, sucht eine 2 - 3 Zimmer-Wohnung. Wir haben keine Haustiere und sind sehr ruhige Mieter. Balkon / Terrasse wünschenswert.  
Tel. 01 76 / 31 70 57 65

**Super 8-Kamera**, mit Projektor und Leinwand, VHS, abzugeben.  
Tel. 0 54 06 / 16 45

**Kinderautositz**, Marke „Cybex“ Solotion ECE R, 15 - 36 kg, VHB 25,- €, zu verkaufen.  
Tel. 05 41 / 38 74 99

**HEDDERGOTT** KFZ-MEISTERBETRIEB GmbH  
**Auto zu vermieten: T 5 (9 Sitzer), 1 Tag 69,- €, Wochenende 174,- €, Wo. 450,- €.**  
☎ 0 54 02 / 69 11 11

**Wer repariert** mir Graef Brotmaschine? Ist ein Wackelkontakt drin.  
Tel. 0 54 06 / 16 45

**Heimtrainer / Ergometer**, wenig benutzt, fast wie neu, an Selbstabholer zu verschenken.  
Tel. 05 41 / 1 50 52 24

**Ca. 60 Stück Minitrucks**, originalverpackt, für 50,- € zu verkaufen.  
Tel. 0 54 06 / 16 45

**Playmobil o.ä. kleines Spielzeug-Baugerüst** zu kaufen gesucht.  
Tel. 05 41 / 38 63 49

**Zu verkaufen:** 1 Eckschrank, 1 Couchtisch mit Marmor, 1 Esszimmertisch mit Verlängerungen, 1 Bank, 1 Stehlampe, 1 Standuhr, 1 Phonotruhe, (alles 70er Jahre), Preis VHS.  
Tel. 0 54 02 / 9 80 30

**Garten & Landschaftspflege**, Objektbetreuung, Unterhaltseingung, Gehwegreinigung & Winterdienst. Fordern Sie ein unverbindliches Angebot an!  
www.dienstleistungen-pohl.de  
Tel. 05406/816162

**24-Stunden Betreuung**, Hauspflege für Senioren bei ihnen zu Hause durch polnische Fachkräfte.  
Tel. 0 54 06 / 89 90 24

**Div. Gardinenzubehör/Stilgarnituren** wie Raffhalter (mit Kordeln u. Quasten) Holzstangen + 3 Sets mit Holzringen, Wandhalter, Endstücken, 2 komfortable Clubsessel, hellbeige Velours (Neubezug) - 1 Zeitungsständer, grüne Marmorplatte, 40 Video-Kassetten 60/120/180/240/ 300min, 1 gebrauchter Teichfilter, UV-Cleaner defekt, 1 Heckenscherre Güde GHS 510 P.  
Tel. 0 54 02 / 85 88

**Umfangreiche gebrauchte Badezimmer-Ausstattung:** div. Lampen, div. Handtuchhalter, div. Seifenschalen, Rasierspiegel, Kleenex-Box, Zahnputzbecher inkl. Halterungen, Duschwandstange, weißer rechteckiger Wandspiegel und weißer Wandschrank, Maße je 80 x 65 cm. Tel. 05 42 / 85 88

**Strandkorb** für 50,- € abzugeben. Ab 17.00 Uhr  
Tel. 0 54 02 / 34 25

**Hochdruckreiniger ELEKTRA-DECKUM**, gut erhalten, mit Zubehör, kostenlos gegen Selbstabholung abzugeben.  
Tel. 0 54 06 / 12 23

**Coupon zur Aufgabe einer kostenlosen privaten Klein-Anzeige.**  
Bitte deutlich ausfüllen, ausschneiden, auf eine Postkarte kleben oder im Briefumschlag an Ihr "Belmer Schaufenster", Grenzweg 24 A, 49504 Lotte-Büren schicken.

Text:

\_\_\_\_\_  
\_\_\_\_\_  
\_\_\_\_\_  
\_\_\_\_\_  
\_\_\_\_\_

TELEFON:

Füllen Sie diesen Teil aus presserechtlichen Gründen vollständig aus (keine Angst, wird nicht mitgedruckt).

NAME:

ADRESSE:

# 364. BELMER HERBSTKIRMES

**Freitag, 11.10.**



**15-17 Uhr Karussell-  
Happy-2-Hour und  
Gewinnspiel-Auslosung  
für Kinder**



**18 Uhr Freibieranstich,  
anschl. Live-Musik mit  
der „Strohband“**



**Samstag, 12.10.**

**Kasperle-Theater und Kinderschminken,  
18 Uhr Live-Musik mit „Business as usual“  
Bei Einbruch der Dunkelheit großes  
Brillantfeuerwerk am kath. Pfarrheim**



**Sonntag, 13.10.**

**Kasperle-Theater und Kinderschminken  
„Walking-Acts“ und Luftballon-modellieren mit  
Clown „Schmackofatz“**



**Die Fahr- und Verkaufsgeschäfte sind  
an allen Kirmestagen ab 15 Uhr  
geöffnet**



**11. bis 13. Oktober 2019**

**auf der Lindenstraße**